

GOVERNMENT OF INDIA  
ARCHÆOLOGICAL SURVEY OF INDIA

CENTRAL  
ARCHÆOLOGICAL  
LIBRARY

ACCESSION NO. 20314

CALL No. 737.08/Sch

D.G.A. 79





B375  
80



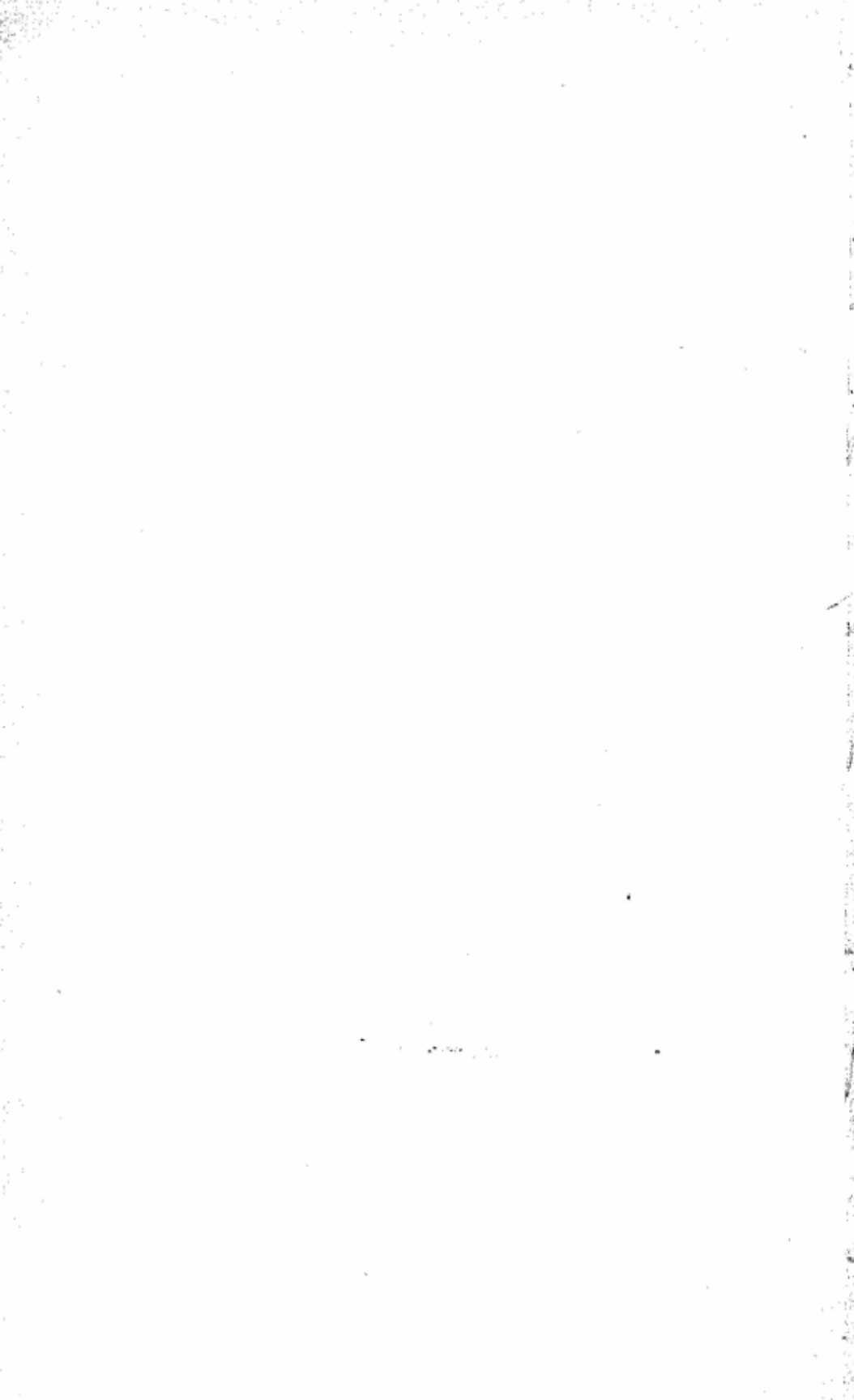

17  
16.6.12

# COLLECTIONS

D'UN COLLECTIONNEUR DISTINGUÉ DE LA HAYE

-- D'UN AMATEUR ANGLAIS BIEN CONNU --

TROUVAILLES DE HAYNCK PRÈS DE ROO-  
SENDAAL, DE PESCH ET DE SEELAU. --

SÉRIE INTÉRESSANTE DE MONNAIES AU TYPE  
ESTERLIN. -- COLLECTION DE MÉDAILLES

DES CHEMINS DES FER. -- BIBLIOTHÈQUE  
NUMISMATIQUE. -- -- -- --

B-375  
50

## MAI 1912.



737.08  
Sch

VENTE À AMSTERDAM LE 20 MAI 1912 ET  
JOURS SUIVANTS, AU BUREAU ET SOUS LA  
DIRECTION DE L'EXPERT J. SCHULMAN,  
KEIZERSGRACHT 448 -- AMSTERDAM.

A. h. 331

CENTRAL ARCHAEOLOGICAL  
LIBRARY, NEW DELHI.

Acc. No. 20314.....

Date 14. 4. 55.....

Call No. 737.08/Sch.....

Prix du Catalogue illustré fl. 2.—

# CATALOGUE

DES

**RICHES COLLECTIONS NUMISMATIQUES**

d'un Collectionneur distingué de la Haye,  
d'un Amateur anglais bien connu,  
et des Trouvailles fort intéressantes de PESCH,  
de HAYNCK et de SEELAU.

Contenant :

Une série importante de Monnaies Grecques  
Romaines et Celtiques.

Monnaies et Médailles de tous les Pays  
(beaucoup de belles monnaies en or et en argent)

Monnaies de COLOGNE, JULIERS, CLÈVES  
et BERG et de TRÈVES.

Série importante de Monnaies des Pays-Bas.

Médailles et Jetons historiques,  
de belles pièces se rapportant à la guerre de 80ans.  
(la superbe médaille de Granvelle par Jonghelinck)

Médailles artistiques Modernes, Médailles  
des Médecins, Maçonniques.

Collection renommée de Médailles des  
Chemins de fer.

Dans toutes les séries des raretés de premier ordre.  
Livres de Numismatique etc. etc.

---

Vente aux enchères publiques à Amsterdam  
le 20 MAI 1912 et jours suivants

au bureau et sous la Direction

de l'Expert J. SCHULMAN.

KEIZERSGRACHT 448. — Tél. Int. 4864. — AMSTERDAM.

---

## EXPOSITION :

**Vendredi et Samedi le 17 et 18 Mai 1912**  
de 10 heures du matin jusqu'à 4 heures de l'après midi.

## CONDITIONS DE LA VENTE.

---

La vente se fera au comptant en Florins et Cents des Pays-Bas.

1 Florin = 100 Cents = 2 Francs 10 = 1 Mark 70 Pf. = 1 Sh.  
8 D. = 44 Dollarcents.

Les acquéreurs paieront 10 pCt. en sus des enchères, applicables aux frais.

L'expert se charge gratuitement des ordres qu'on voudra bien lui confier.

La conservation des pièces est indiquée par :

**F.d.c.** = fleur de coin = every fine = Stempelglanz.

**t.b.c.** = très bien conservé = very good = sehr gut erhalten.

**b.c.** = bien ou médiocrement conservé = good = ziemlich gut erhalten.

**a.b.c.** = assez bien ou mal conservé = fair = gering erhalten.

**beau** = fine = schön, **très beau** = very fine = sehr schön,

**Superbe** = Splendid = Prachtvoll.

Dans le cas où une contestation s'élèverait sur deux enchères, l'objet sera immédiatement remis en vente.

L'Expert se réserve le droit de réunir ou de diviser les lots.

L'Authenticité des pièces est garantie, sauf indication contraire.

La Liste authentique des prix, paraîtra après la vente et sera envoyée sur demande, au prix de Fl. 1.50.

---

## ORDRE DES VACATIONS.

---

LUNDI le 20 MAI 1912 à 1½ heures de l'après midi.

Nos. 1— 535 Monnaies Grecques et Romaines.

, 2476—2511 Monnaies Celtiques etc.

MARDI le 21 MAI 1912 le matin à 10 heures jusqu'à midi et  
l'après midi depuis 1½ heures.

Nos. 536—1413 2473—2475.

Monnaies Européennes, Monnaies des Pays-Bas.

Monnaies d'Outremer.

MERCREDI le 22 MAI 1912 le matin à 10 heures jusqu'à midi et  
l'après midi depuis 1½ heures.

Nos. 1414—1935 Les Trouvailles de Pesch, Haynck et  
de Seelau.

Nos. 1936—2008 Monnaies au type Esterlin.

JEUDI le 23 MAI 1912 l'après midi à 1½ heures.

Nos. 2009—2201 Médailles et Jetons historiques.

2202—2280 Les Chemins de fer.

2281—2298 Médailles maçonniques.

2299—2405 Médecins. Varia.

2406—2473 Livres de Numismatique.

---





# MEDAILLES ANTIQUES.

## Gallia.

- 1 **Massilia.** *Drachme.* Tête d'Artémis à dr. Rev. ΜΑΣΣΑ Lion à dr.; dessous: Q mm. 18. Ar. gr. 2.64. t.b.c.
- 2 — Tête d'Apollon à g. Rev. ΜΑΣΣΑΙΗΤΩΝ Taureau se ruant à dr. mm. 24. Æ b.c.
- 3 **Elusates.** *Drachme.* Tête dégénérée. Rev. Cheval dégénéré. De la Tour pl. XI n. 3587. Ar. t.b.c.
- 4 **Aulerci Cenomani.** *Statère.* Imitation des Statères de Macédoine. Tête à dr., les cheveux bouclés. Rev. l'aurore tient le *vestium*, la figure couchée tient une lance, comp. la Tour pl. XXIII n. 6858. Or pale. gr. 7.5 Beau.
- 5 **Bafocasses.** *Statère.* Tête à dr. Rev. Cheval et aurore, en bas cochon, comp. de la Tour pl. XXV 6967 et 6982. Electrum de bas alloi, gr. 7.2
- 5a — *Statère* d'argent, variété de La Tour pl. XXV. J. 5. Ar. gr. 6, t.b.c.
- 6 **Ambiani.** *Denier.* Tête casquée à g. Rev. Cheval trotant à g.; en haut  $\wedge \rho \wedge$ ; en bas  $\triangle$  Ar. Beau, rare.
- 7 **Boii de la Transpadane.** *Tétradrachme* anépigraphie, type de la tête d'Alexandre, couverte de la peau de lion, en relief. Rev. Jupiter assis à g., en creux. Dessewffy pl. XII 319. mm. 28. Ar. et avec trace de légende mm. 29. 2 ps.
- 8 — *Drachmes* pareilles. Dessewffy pl. XII 320 et 321. Ar. 2 ps.
- 9 **Boii (Suisse).** *Statère d'or.* variété de La Tour pl. XXXIX n. 9432. Coraggioni pl. I. 7. Or. gr. 7.1 t.b.c. rare.

## Hispania.

- 10 **Obulco.** Tête à dr. Rev. légende osque. mm. 28 et 29. Heiss pl. XLIII n. 8. **Castulo.** Rev. Sphinx. mm. 28 Delgado pl. CXIII n. 10. **Ulta.** Rev. VLIA comp. Delg. pl. LXXVI n. 8. mm. 32 Æ 4 ps. b.c. et a.b.c.
- 11 **Oscia.** *Denier*, 2 var. Heiss pl. XIII n. 1 et 2. Ar. 2 ps. b.c.—t.b.c.

## Sannium.

- 12 **Bellum sociale 90—89 av. J. C.** *Denier.* EITELIA. Tête de femme laurée, parée de bijoux, à g. Rev. Guerrier appuyé sur sa lance; à ses pieds, un taureau; à l'exergue:  $\psi$  Sambon 226; mm. 17. Ar. gr. 4.5. Beau.

## Campania.

- 13 *Sub nomine Romanorum.* *Didrachme.* Tête de Janus. Rev. Jupiter dans un quadrigé conduit par la Victoire, en lettres incuses ROMA. Sambon 1126. mm. 22. Ar. gr. 6,7. t.b.c.

- 14 **Neapolis.** 370—340 av. J. Chr. *Didrachme.* Tête de femme à dr., de grande dimension, parée de bijoux, la chevelure bouclée et ceinte d'un large bandeau. Rev. Taureau androcéphale à dr., couronné par la Victoire; dessous: N; à l'exergue: ΝΕΟΠΟΛΙΤ . . . mm. 20. Ar. gr. 6.57. Sambon 365. Ar. b.c. Rare.
- 15 — *Didrachme* à la tête de femme à dr., mais plus petite; derrière la tête, un canthare. Rev. Même type ΝΕΟΠΟΛΙΤΗΣ en petits caractères mm. 20 Ar. gr. 7.23. Sambon 447. t.b.c.
- 16 — *Didrachme* au même type; derrière la tête, une proue de navire. Rev. Sous le taureau: N, mm. 20 gr. 7.11 b.c.
- 17 — 300—200 av. J. Chr. Tête virile, les cheveux courts, imberbe laurée à g. Rev. Trépied; à g. ΝΕΠΙ, à dr. ΑΙΤΩΝ. Samb. 705; mm. 16. Æ. patine verte. Joli style.
- 18 Trois *Didrachmes*, à la tête de femme à dr., de gravure variée Rev. Taureau à dr. couronné par la Victoire. Ar. 3 ps. b.c.

### Calabria.

- 19 **Tarentum** 380—345 av. J. Chr. *Didrachme.* Jeune homme à cheval arrêté devant un therme; sous le cheval: HE. Rev. Taras sur le dauphin à g., tenant un canthare. Evans pl. III. 10. mm. 19 Ar., gr. 5.84. a.b.c.
- 20 — *Didrachme.* Cavalier galopant à dr. Rev. ΤΑΡΑΣ. Taras sur un dauphin à g., la main droite étendue. Ar. t.b.c.
- 21 — *Diobole.* Tête de Pallas à dr., coiffée du casque athénien, orné du monstre Scylla. Rev. Hercule à genoux étouffant le lion Ar. gr. 1.06. Beau
- 22 — *Diobole.* 2 ps. variées au même type. Ar. t.b.c.
- 23 400—360 av. J. Chr. *Didrachme.* Cavalier nu couronnant son cheval marchant à dr.; dessus: ΣΑ; dessous: NET-MH. Rev. Taras sur un dauphin, à g., entre deux étoiles; en bas: ΤΑΡΑΣ; en haut: ΑΡΙΣ. Ar. t.b.c.
- 24 *Didrachme.* Cavalier casqué, se couvrant de son bouclier, trottant à gauche, au-dessus du cheval ΣΑ. Rev. Taras sur un dauphin à g., en bas: ΑΡΑΣ. Ar. b.c. rare.
- 25 *Didrachme.* Cavalier nu à g., tenant son bouclier au-dessus de la queue de son cheval; en bas: Η. Rev. Taras sur un dauphin à g. tenant un dauphin; en bas: ΤΑΡΑΣ; sous le dauphin: Α. mm. 20. Ar. beau.

### Lucania.

- 26 **Metapontum.** 330—300 *Statère.* Tête de Cérès à g. Rev. ΜΕΤΑ à dr. d'un épi avec feuille à g., au-dessus d'elle des tenailles. mm. 23/24 Ar. gr. 7.70. t.b.c.
- 27 550—480 av. J. Chr. *Didrachme.* Epi en relief. Rev. Epi en creux. mm. 25. Ar. t.b.c.
- 28 **Sybaris** vers 510 av. J. Chr. *Didrachme.* Taureau à gauche, la tête tournée à dr. en haut ΤΜ. Revers incuse. B. M. 1 mm. 30. Ar. Belle.
- 29 **Thurium.** *Statère.* Tête d'Athènes coiffée du casque athénien orné du monstre Scylla, à dr. Rev. ΘΟΥΡΙΩΝ. Taureau se ruant à dr. mm. 20. Ar. gr. 7.81. Beau.

30 **Velia.** 400—208 av. J. Chr. Tête d'Athéna à g.; le heaume orné d'un dauphin. Rev. ΕΑΗΤΩΝ à l'ex. Lion à dr.; au-dessus, dans le ch., trident. mm. 20. Ar. Beau, rare.

*Voir la reproduction.*

31 — *Didrachme.* Tête d'Athéna coiffée du casque athénien orné du griffon à g., Φ sur le couvre-nuque; derrière la tête ΑΡ. Rev. Lion à dr.; au-dessus, un caducée; à l'exergue: ΤΕΑΗΤΩΝ. mm. 22. Ar. gr. 7.45. Beau.

### Bruttium.

32 **Bruttii.** Tête casquée d'Arès barbu, à g. Rev. Victoire couronnant un trophée; symbole, caducée. mm. 27. ΑΕ. Diobole. Belle patine verte.

33 — Tête ailée de nymphe diadémée, à dr., les cheveux retroussés; sous la nuque, hibou. Rev. ΒΡΕΤΤΙΩΝ Jeune homme nu, se couronnant avec la main droite, tenant de la gauche la chlamyde et sceptre; dans le ch., monogr. Ar. d'une beauté excessive.

*Voir la reproduction.*

34 **Caulonia** 550—480. *Statère.* ΚΑΤΑ Homme nu, les cheveux retenus sur le front et répandus en mèches frisées sur le cou, debout à dr., levant la main droite, et sur sa gauche étendue, une petite figure nue courant à dr.; à ses pieds, un cerf debout sur une base détournant la tête. Cordelette perlée. Rev. Même type en creux. Bab. 2077. mm. 30. Ar. gr. 7.75. Beau.

35 — *Statère* pareil. Br. Mus 8. mm. 31. Beau, seulement petite fêlure au bord.

36 **Croton** 420—390. ΚΡΟ à dr. d'un trépied; à g., grain d'orge; Ε à l'exergue. Rev. Aigle debout à dr. sur un chapiteau. mm. 20. Ar. gr. 7.38. *Statère* t.b.c. Rare.

37 — 370—330. ΚΡΟ à g. d'un trépied; à dr., couronne de laurier. Rev. Tête laurée d'Apollon à dr. mm. 23. Ar. gr. 6.50. B.M.C. 101. *Statère.* Ar. b.c. Fort rare.

### Sicilia.

38 **Agrigentum** 287—279. ΑΕ. Tête d'Apollon à dr., cercle perlé. Rev. Deux aigles dévorant un lièvre mm. 19. t.b.c. patine.

39 — *Tétradrachme* ΑΚΡΑΚ—ΣΟΤΥΙΑ. Aigle debout à g. Rev. Crabe mm. 23. Ar. b.c. bon style.

40 **Gelas** 466—415. ΓΕΛΑΣ Partie antérieure de taureau à face humaine. Rev. Aurige dans un bige à dr., la Victoire couronnant les chevaux; à l'ex., feuille. Br. Mus 36. mm. 28. *Tétradrachme* rare, de très beau style. Belle pièce.

41 **Heraclea Minoa.** Vers 400 av. J. Ch. *Tétradrachme.* Tête de femme à dr. avec collier et pendants d'oreille; devant la tête, deux dauphins se rencontrant. Rev. ראש מלכות à l'exergue. Quadriga à g.; Victoire couronnant les chevaux mm. 25. Ar. t.b.c. Rare.

42 **Himera.** *Drachme* archaïque. Coq debout à g. dans un cercle perlé. Rev. Poule dans un carré creux. mm. 21. Ar. gr. 5.4. Beau, rare.

*Voir la reproduction.*

- 43 **Leontini** 446—422. *Tétradrachme* Tête d'Apollon, à dr., couronnée de laurier, dans un grènetis. Rev. AEONTINON. Mufle de lion, la gueule ouverte à dr.; autour, 4 grains d'orge. mm. 25. Ar. gr. 16.94. t.b.c. Extrêmement rare.
- 44 **Panorme**. Vers 310 *Tétradrachme*. Tête d'Hercule, coiffée de la dépouille du lion, à dr. dans un grènetis. Rev. Tête de cheval à dr.; derrière, un palmier; légende punique, mm. 24 Ar. gr. 17.06. Beau.
- 45 **Syracuse**. Vers 405—345 av. J. Chr. *Decadrachme* par *Euainetos*. Tête d'Aréthuse à gauche, entourée de dauphins, Rev. quadrigé à gauche, conduit par un aurigator tenant un fouet et les brides; l'auregator vient d'être couronné par une Victoire; à l'ex., un rebord contre lequel sont appuyés, un casque, un bouclier, une cuirasse et des jambières. mm. 37. Ar. gr. 41.5. Superbe pièce, seulement le droit a un peu souffert par l'usage.  
*Voir la reproduction.*
- 46 **Syracuse**. Avant 480. *Statère* ΣΥΡΑΚΟΣΙΩΝ. Tête diadémée d'Aréthuse à dr., l'oeil de face, les cheveux striés et descendant en mèches parallèles sur la nuque, au pourtour 4 dauphins. Rev. Cavalier nu et imberbe au pas à dr., conduisant deux chevaux, tenant la bride de la main dr. mm. 19. Ar. gr. 8.06. Extrêmement rare. b.c.
- 47 — 345—317. *Statère* corinthien. ΣΤΡΑΚΟΣΙ(ΩΝ). Tête de Pallas coiffée du casque corinthien à dr. Rev. Pégase volant à g. mm. 19 Ar. gr. 8.49. Beau.
- 48 **Philistis** reine de Syracuse. Pièce de 16 Litra. Sa tête voilée et diadémée à g. Rev. ΒΑΣΙΛΙΣΣΑΣ ΦΙΛΙΣΤΙΑΔ•Σ Niké conduisant un quadrigé à dr.; au-dessus, une étoile, mm. 26 Ar. gr. 13.30. Belle.

### Chersonesus Taurica.

- 49 **Chersonesus**. *Tétrobole*. Protomé de lion à dr., la tête tournée à g. Rev. carré incuse, avec symbole et lettre, 2 variétés. Ar. t.b.c.

### Thracia.

- 50 **Aenus**. Vers 400 av. J. Chr. *Diobole*. Tête de Hermes à dr. Rev. ΑΙΝ chèvre à dr. dans un carré incuse. Ar. a.b.c. et t.b.c. 2 ps.
- 51 **Byzantium**. *Drachme*. Taureau à g. sur un dauphin; dessus: ΝΙΤ. Rev. incuse en aile de moulin. mm. 15 Ar. b.c.
- 52 **Maroneia**. *Triobole* ΜΑ—ΡΩ Protomé de cheval sautant à dr. Rev. ΕΙΗ—ΑΠΙ—ΣΤΟ—ΔΕΩ Carré perlé dans lequel une grappe de raisin. mm. 15. Ar. Beau.
- 53 — *Tétradrachmes*. Tête du jeune Dionysos à dr., ceinte de lierre. Rev. ΔΙΟΝΥΣΟΥ—ΣΩΤΗΡΟΣ ΜΑΡΟΝΙΤΩΝ Dionysos nu deb. tenant une grappe de raisin. Lot intéressant de 13 pièces, la plupart des têtes et des monogrammes variées. Ar. t.b.c., b.c. et a.b.c.

### Insulae Thraciae.

- 54 **Thasos**. *Tétradrachmes*. Tête du jeune Dionysos à dr., ceinte de lierre. Rev. ΗΡΑΚΛΕΟΥΣ—ΣΩΤΗΡΟΣ ΘΑΣΙΩΝ. Hercule nu deb. de face, tourné à g. tenant massue, peau de lion sur le bras. Six pièces de têtes et coiffures diverses. Ar. t.b.c.
- 55 — Lot pareil, mêmes variétés, le dessin d'Hercule diffère. Ar. t.b.c. 6 ps.

- 56 **Thasos.** Lot pareil, de sept pièces. Ar. t.b.c., b.c.  
 57 — Lot pareil de huit pièces dont sept à têtes dégénérées. Ar. t.b.c. et b.c.  
 58 — *Tétradrachme* à la tête de Dionysos à dr. Rev. ΗΡΑΚΛΕΟΥΣ ΣΩΤΗΡΟΣ  
 Dionysos debout de face; à l'exergue: ΘΑΣΙΩΝ. mm. 31. Ar. gr. 16.85.  
 t.b.c.  
 59 — *Statère* archaïque. Satyre barbu à genou sur le genou droit, tenant  
 dans ses bras une nymphe habillée. Rev. quadratum incusum. mm. 19.  
 Ar. gr. 9.5, t.b.c. très petit morceau manque au bord.

**Rois de Thrace.**

- 60 **Lysimaque 323—281.** *Tétradrachme* frappée à Sestus. Tête cornue  
 d'Alexandre le Grand à dr. Rev. ΒΑΣΙΛΕΩΣ à dr. ΛΥΣΙΜΑΧΟΥ  
 à g. Athena nicéphore assise à g. Muller 91. mm. 29 Ar. gr. 16.32.  
 Belle pièce.  
 61 — *Tétradrachme* d'un beau style mais de conservation inférieure et *Tétradrachme*,  
 style secondaire, dans le ch. monogr.; sous le siège: ΒΥ  
 (Byzantium) et à l'exergue, trident orné t.b.c. mais de bord ébréché.  
 Ar. 2 ps.  
 62 — *Tétradrachme* fr. à Byzance, bon style; dans le ch. monogr.; sous  
 le siège: ΒΥ et à l'ex. trident orné. mm. 33. Ar. t.b.c.  
 63 — *Tétradrachme*, beau style, conservation inférieure; dans le ch., monogr.  
 et à l'ex. 2 pièces variées. Ar. b.c.  
 64 — *Tétradrachme*, bon style; dans le ch., deux monogr. manquant au  
 Br. Mus. et non mentionnés par Muller. Ar. t.b.c.  
 65 **Paeonia. Patraeus. 340—315 av. J. Chr.** *Tétradrachme* à la tête laurée  
 à dr. Ar. b.c.—a.b.c.

**Macedonia.**

- 66 **Eion, 500—437 av. J. Chr.** Oie à dr. regardant en arrière; en haut, Sala-  
 mandre; dans le ch.: H. Rev. quadratum incusum, mm. 12. Ar. beau.  
 67 **Neapolis, 411—350 av. J. Chr.** *Hémidrachme*. Gorgoneion; la langue  
 tirée Rev. ΝΕΟΠΙ Tête de Niké à dr. Ar. gr. 1.7, t.b.c. rare.

**Rois de Macédoine. Alexandre III le Grand 336—323 av. J. Chr.**

- 68 *Tétradrachme* fr. à Damas. Tête d'Hercule à dr. couverte de la peau  
 de lion. Rev. Zeus assis à g., tenant sceptre et oiseau sur la main  
 droite étendue; derrière le siège: ΑΛΕΞΑΝΔΡΟΥ; dans le ch., protomé  
 de bélier; sous le siège: ΔΑ Arg. Beau.  
 69 *Tétradrachme* pareil; autre variété, ΔΑ sous le siège. Ar. t.b.c.  
 69a *Tétradrachme* pareil; var., feuille au-dessus de ΔΑ Arg. t.b.c.  
 70 *Tétradrachme* pareil; dans le champ, charrue. Ar. t.b.c.  
 71 *Tétradrachme* fr. à Térone, même type. ΤΕ en monogr. Newell XXXI—3.  
 Ar. Beau.  
 72 *Tétradrachme* pareil; dans le champ, coq à g. (Selymbria) Newell  
 XXVIII—8. Ar. 2. var. t.b.c. et belle.

- 73 *Tétradrachme* pareil, ΑΛΕΞΑΝΔΡ.Τ Newell XVIII—4, 2 variétés. Ar. t.b.c.
- 74 *Tétradrachme*, fleur de baloustium; dans le ch. sous de siège: ΔΙ (Traëlium). Ar. t.b.c.
- 75 *Tétradrachme*, siège à une traverse; dans le ch., arc. (Cilicie). 2 var. Ar. t.b.c.
- 76 *Tétradrachme*, ΑΛΕΞΑΝΔΡ.Τ siège à deux traverses; dans le ch., corne d'abondance (Coela). Ar. b.c.—t.b.c.
- 77 *Tétradrachme*, même type, ni marque, ni monogramme. Ar. t.b.c.
- 78 *Tétradrachme*, dans le ch., dauphin et sous le siège sans traverses, monogr. dessous M. Ar. b.c.—t.b.c.
- 79 *Tétradrachme* de grand module, dans le ch.  $\frac{11}{16}$  mm. 29. Ar. b.c.
- 80 *Tétradrachme*, dans le ch. M; sous le siège: ΣΙ (Sidon). Ar. b.c.—t.b.c.
- 81 *Tétradrachme*. Rev. ΒΑΣΙΛΕΩΣ à l'exergue; ΑΛΕΞΑΝΔΡΟΤ derrière le siège à une traverse; sous le siège: ΔΕ Ar. droit t.b.c. revers, beau.
- 82 *Tétradrachme*, même type; dans le champ et sous le siège, monogr. Ar. b.c.
- 83 *Tétradrachme* pareil, fr. à Dium, de beau style; dans le champ, couronne; sous le siège sans traverses: ΔΙ Ar. beau.
- 84 *Tétradrachme* pareil, dans le ch. monogr. ΤΚ. Ar. t.b.c.
- 85 *Tétradrachme*, devant Zeus ΒΑΣΙ—ΛΕΩΣ; derrière le siège: ΑΛΕΞΑΝΔΡΟΤ; dans le ch., bonnet phrygien. Ar. t.b.c.
- 86 *Tétradrachme*. Tête d'Hercule à dr. Rev. Jupiter assis à g.; à dr.: ΑΛΕΞΑΝΔΡΟΤ; dans le ch.: légende phénicienne. Muller 1448, mm. 24 Ar. gr. 17.11 Beau.
- 87 *Drachme*, même type, ΑΛΕΞΑΝΔΡΟΤ derrière et Ο sous le siège; dans le ch.: K. Ar. t.b.c.
- 88 *Tétradrachme* et deux *drachmes* au même type, b.c. ou a.b.c. Ar. 3 ps.
- 89 *Drachme*, imitation gauloise ΑΛΕΛΛΑ derrière et Ο sous le siège; dans le ch., monogr. Ar. b.c.
- 90 *Statère*. Tête de Pallas à dr. Rev. ΑΛΕΞΑΝΔΡΟΤ ΒΑΣΙΛΕΩΣ Victoire debout à g.; dans le champ, monogramme dans une couronne. Or t.b.c. troué.
- 91  $\frac{1}{4}$  *Statère*. Tête de Pallas à dr. Rev. ΑΛΕΞΑΝΔΡΟΤ. Arc et massue, dans le champ, oiseau. Or b.c. fort rare.
- 92 Lot de 4 *drachmes* à monogr. diverses. Ar. b.c. et a.b.c.
- 93 **Philippe II** 359—336 av. J. Chr. *Statère d'or*. Tête laurée d'Apollon à dr. Rev. ΦΙΛΙΠΠΟΤ. Femme dans un bige au galop à dr.; dessous, kantharos. Or. Belle pièce rare

Statère frappé à Mende et trouvé aux environs de cette ville.  
 Voir la reproduction.

- 94 **Philippe II.**  $\frac{1}{4}$  *Statère*. Tête d'Hercule dans la peau de lion. Rev. ΦΙΛΙΠΠΟΥ; en haut, arc; dessous, massue et trident. Or. Beau, rare. Voir la reproduction.
- 95 — *Hemidrachme* à la tête diadémée et cavalier à dr. Ar. 2 ps. t.b.c. et a.b.c. Y joint Tétradrachme fourré, falsification orientale.
- 96 — *Tétradrachme*. Tête barbue et laurée de Zeus à dr. Rev. ΦΙΛΙΠΠΟΥ. Jeune cavalier nu sur un cheval à dr., tenant une palme; dans le champ, un dauphin. Mull. 46, frappée à Amphipolis. mm. 25. Ar. gr. 14.32. Belle pièce de très beau style.
- 97 **Philippe V.** 178 av. J. Chr. *Tétradrachme* attique. Tête du roi à g. dans un médaillon en forme d'un bouclier macédonien. Rev. ΒΑΣΙΛΕΩΣ — massue-ΦΙΛΙΠΠΟΥ le tout dans une couronne de chêne. Ar. Rare mais usé. Y joint. Ae. de mm. 16 d'Antigone Dason.
- 98 **Perseus.** *Tétradrachme*. Tête barbue et diadémée du roi à dr. Rev. ΒΑΣΙΛΕΩΣ — ΠΕΡ — ΣΕΩΣ. Aigle éployé debout sur un foudre; dans le ch. Λ, couronne de chêne à l'entour. Ar. Beau; beau style. Voir la reproduction.
- 99 — *Tétradrachme*. Tête barbue et diadémée du roi à dr. Rev. ΒΑΣΙ — ΛΕΩΣ — ΠΕΡ — ΣΕΩΣ aigle éployé sur un foudre, dans une couronne de feuille, fermée en bas par une charruie; trois monogr. dans le champ. Ar. Beau. Beau style. Voir la reproduction.
- 100 **Macédoine sous les Romains.** *Tétradrachme* avec AESILLAS. Ar. b.c.
- 101 158—146 av. J. Chr. *Tétradrachme*. Bouclier macédonien; au centre, la tête d'Artémis. Rev. ΜΑΚΕΔΟΝΩΝ ΠΡΩΤΗΣ. Massue dans une couronne de chêne; dans le champ: Α. mm. 23. Ar. gr. 17.44 b.c.
- 102 *Tétradrachme*. Buste d'Artémis Tauropolis diadémée à dr., faisceau de flèches sur l'épaule, dans un médaillon en forme d'un bouclier macédonien. Rev. massue entre ΜΑΚΕΔΟΝΩΝ — ΠΡΩΤΗΣ en haut, un et en bas, deux monogr.; le tout dans une couronne de chêne. Head pagé 209, 153. t.b.c. le bord un peu rogné et un ex. troué, seulement b.c. Ar. 2 ps.
- 103 *Tétradrachme* du questeur *Aesillas*. Ar. 2 var. b.c.
- Thessalia.**
- 104 *Drachme*. Tête d'Apollon, diadémée à dr.; derrière, monogr. Rev. ΟΕΣΣΑ-ΛΩΝ. Athena Itonia debout jetant sa lance et se couvrant de l'égide; dans le ch.: Π-I. mm. 17. Ar. b. c.
- 105 **Larissa.** 450—400 av. J. Chr. *Drachme*. Garçon nu tenant un taureau sautant, par les cornes. Rev. ΛΑΠΙ-Σ. Cheval libre (troué) et *Drachme* de 400—344 av. J. Chr. Tête de la nymphe Larissa à g. avec pendant d'oreille. Rev. ΛΑΠΙ. Cheval à dr. Ar. 2 ps. b.c.
- 106 **Pherae** 550—480 av. J. Chr. *Statère*. Bouclier boeotien. Rev. carré incuse en aile de moulin; au centre: Θ. mm. 17. Ar. gr. 12.3; t.b.c.
- 107 **Coreyra.** *Drachme*. Tête de Dionysos jeune à dr. Rev. Pegase à dr.; en bas: ΑΡΕ (manque au Br. M.) mm. 17. Ar. t.b.c. Fort rare.



108 **Aetolia.** *Hemidrachme* Α Τ Tête d'Atalante à dr. Rev. ΑΙΤΟ. Sanglier calydonien à dr., t.b.c. mais bord ébréché, Argos (Argolidae) *Tétrobole*, troué, a.b.c. Dyrachium. *Victoriat* au nom du magistrat . . . ΚΤΗΜΩΝ t.b.c. *Histiae*, *Tétrobole*, Tête d'un Moenade, Rev. La nymphe Histia sur une proue. b.c.-a.b.c. Patrae (Achaee) *Triobole* à la tête de Jupiter t.b.c. Ar. 5 ps.

109 **Boeotia.** Vers 197—146 av. J. Chr. *Drachme*, Tête laurée de Poseidon à dr. Rev. ΒΟΙΩΤΩΝ Niké deb. tenant trident et couronne; dans le ch., monogr.  $\Delta$  Ar. Beau.

### Euboea.

110 **Chalcis.** *Drachme*. Tête de la nymphe Chalkis, avec pendant d'oreille. Rev. Aigle volant à dr., avec serpent dans le bec. Ar. t.b.c.

111 **Histiaea** 196—146. *Tétrobole*. Tête de la nymphe à dr. Rev. ΙΣΤΙΑΙΕΩΝ. La nymphe assise sur la proue d'un navire mm. 15. Ar. gr. 2.25. Beau.

### Corinthia.

112 **Corinthe.** *Didrachme*. Tête casquée à g.; derrière, aigle à g. regardant à dr.; sous le buste, AP. Rev. Pégase à g. Beau.

113 — **Ambrasia.** Colonie de Corinthe *Didrachme*. Tête casquée à g. Rev. Pégase à g.; dessous: A. Ar. Beau.

114 **Corinthe.** *Statère*. Tête casquée de Pallas à g.; derrière: A et abeille. Rev. Pégase volant à g. B. M. C. 218. Ar. gr. 8.89. Beau.

115 — *Statère*. B. M. C. 315. Ar. gr. 8.29 t.b.c.

116 — *Statère*, Victoire derrière la tête. B.M.C. 350. Ar. gr. 8.59. Beau.

117 **Colonie Anactorium.** *Statère*, tête de Pallas à g. Rev. Pégase; dessous, N. B.M.C. 67. Ar. gr. 8.83. t.b.c.—b.c.

118 — *Didrachme*. Tête d'Athéna à g. avec casque corinthien; derrière, protomé de Pégase. Rev. Pégase à g. en bas W, Beau style. Ar. t.b.c.

119 — *Didrachme* archaïque. Tête d'Athéna à dr. avec casque corinthien dans un carré incuse. Rev. Pégase à dr.; en bas: Q. Ar. b.c. Y joint un autre *Didrachme*. a.b.c.

120 **Argos.** *Statère* au même type ΑΡΓΕΙ. B.M.C. 9. Ar. gr. 8.88. t.b.c.

### Attica.

121 **Athènes.** Vers 490 av. J. Chr. *Obole*. Tête casquée d'Athéna à dr. Rev. ΑΘΕ Chouette à dr., la tête de face; à g., rameau d'olivier. mm. 9. Ar. gr. 8.65. Beau. Rare.

122 — 186—146 av. J. Chr. *Tétradrachme*. Tête casquée d'Athéna à dr. dans un cercle perlé. Rev. Hibou sur l'amphora, devant Artémis Brauronia; dans le ch., légende Α—ΘΕ ΕΤΒΟ—ΤΔΙ—Δ—ΗΣ—ΑΓΑΘ—Ο ΚΑΗ—ΕΟΝ Ar. t.b.c.

123 — *Tétradrachme*, même type, au revers, devant le hibou, les bonnets des Dioscures; dans le ch., légende Α—ΘΕ ΔΗ—ΜΗ . . ΠΙ—ΟΣ—ΑΓΑ— . . ΙΙΙ.—ΟΣ; en bas: ΣΟ. Ar. t.b.c.

124 Lot intéressant de 10 tétradrachmes. Vieux style 322 à 220 av. J. Chr. type et conservation variés de t.b.c. à a.b.c. Ar. 10 ps.

Sicyonia. Creta. Colchis. Pontus et Bosporus, etc.

- 125 Sicyon. *Drachme*. Chimère à g. Rev. Pigeon volant à g.; dans le ch. I. Ar. t.b.c.

Creta in genere.

- 126 Caligula. *Médaille*. ΓΑΙΩΣ ΚΑΙΣΑΡ etc. Tête à dr. avec un sceptre sur l'épaule. Rev. l'empereur assis sur une chaise curule, tenant de la main droite une patère et de la gauche un sceptre; au pourtour, sept étoiles. Poids gr. 7 (1½ drachme). Ar. t.b.c. patine noire,

A S I A,

- 127 Colchis. Vers 400 av. J. Ch. Tête de femme à dr. Rev. Tête de taureau mm. 11.5. Ar. Beau.

Pontus et Bosporus.

- 128 *Denier* de Polémon II. Ar. b.c.  
129 Rhescuporis III. *Statère* en électron. b.c.

Paphlagonia.

- 130 Sinope. Tête de Sinope à g. Rev. Aigle de mer sur un dauphin mm. 17. Ar. b.c. avec hachure.  
131 Calchedon Bithyniae. *Drachme*. ΚΑΛ Taureau à g. Rev. Incuse en aile de moulin. Ar. t.b.c.

Bithynia.

- 132 Nicomédus II, Epiphanes 149—95 av. J. Chr. *Tétradrachme*. Tête diadémée du roi à dr. Rev. ΒΑΣΙΛΕΩΣ-ΕΠΙΦΑΝΟΤΕ ΝΙΚΟΜΗΔΟΤ Jupiter debout à g., dans la main gauche levée sceptre, couronnant de sa droite le nom du roi; dans le ch., aigle sur un foudre au-dessus de  $\begin{matrix} \text{AK} \\ \square \text{O} \text{P} \end{matrix}$  mm. 33. Ar. Belle pièce, seulement petit morceau ébréché du bord.

Mysia.

- 133 Apollonia ad Rhyndacum. Ancre avec A et écrevisse. Rev. gorgoneion. mm. 12 Ar. b.c.  
134 Lampsacus. *Statère* vers 500 av. J. Chr. Double tête de femme Rev. Tête de Pallas à g. dans un carré creux. mm. 19 Ar. gr. 5.5. Belle, rare.  
*Voir la reproduction.*  
135 Parium. Gorgoneion. Rev. ΠΑ—ΠΙ. Taureau à g. regardant à dr.; mm. 15. Ar. beau.  
136 — Gorgoneion entouré de deux serpent. Rev. ΠΑ—ΠΙ Taureau à g. regardant à dr.; en bas, feuille. mm. 15 Ar. b.c.  
137 Pergamum. Eumenes II roi 197—159 av. J. Chr. *Tétradrachme*. Tête de Philetærus laurée à dr. Rev. ΦΙΛΑΕΤΑΙΡΟΤ. Pallas Athène assise à g.; derrière, arc et bouclier. Ar. Beau et rare.  
*Voir la reproduction.*

Aeolis.

- 138 Myrina. Vers 197 av. J. Chr. *Tétradrachme*. Tête laurée d'Apollon à dr. Rev. ΜΤΡΙΝΑΙΩΝ. Apollon Gryneius deb. à dr.; dans le ch., monog. le tout dans une couronne de feuilles. Head page 481 n. 292. mm. 34. Ar. b.c.

- 138a **Myrina.** *Tétradrachme* pareil. Tête d'Apollon avec triple couronne de laurier. Rev. ΜΤΡΙΝΑΙΩΝ Apollon Gryneius marchant à dr., dans la main droite, branche de laurier; à ses pieds, omphalos et kantharos, le tout dans une couronne de laurier. mm. 36. Ar. Beau style.

### Ionia.

- 139 **Chios** 478—412. Statère globuleux. Sphinx assis devant une amphore. Rev. Carré creux divisé en quatre parties. mm. 16/14. Ar. gr. 7.85. t.b.c.
- 140 478—412 av. J. Chr. *Didrachmes* et *Drachme*. Sphinx assis à g., devant une amphore. Rev. carré creux, 3 ps. Ar. b.c. de mm. 17, 13/18, 13.
- 141 **Samos.** 494—489 av. J. Chr. *Drachme*. Protomé de sanglier ailé à g. Rev. Tête de lion de face, dans un carré creux à bord perlé. mm. 10/14. Ar. t.b.c.
- 142 — *Didrachme?* Peau de tête de lion de face dans un cercle perlé. Rev. Rev. ΣΑΜΙΩΝ. Protomé de lion à g.; en bas, vase, trident et palme mm. 20 Ar. gr. 4.6. Beau.

### Caria.

- 143 **Cnidus.** *Hémidrachme*, Tête diadémée d'Aphrodite à dr. Rev. Tête de taureau de face et nom de magistrat. Ar. gr. 1.2, t.b.c. *Drachme*. Tête d'Aphrodite à dr. Rev. ΚΝΙΔΙΩΝ. Trépied ΚΤΑΘΕΘΕ-ΝΗΣ. Ar. gr. 2.55. Beau.
- 144 **Stratoniceia.** *Diobole*. Tête de Jupiter à dr. Rev. carré creux, dans lequel  $\begin{matrix} T \\ \Sigma \end{matrix}$  Aigle à dr.; devant, casque; en haut, nom de magistrat. Ar. beau.
- 145 **Mausolus.** Satrape de Caria 377—358. Tête d'Apollon presque de face. Rev. ΜΑΤΣΣΩΛΛ. Jupiter Stratios à dr. *Drachme*. mm. 14. Ar. b.c.-t.b.c.

### Caria Insulae.

- 146 **Rhodes** 304-166. *Hémidrachme*. Tête d'Hélios de face. Rev. ΑΡΙΣΤΑΚΟΣ Rose P à g., O à dr.; dans le champ à g., caducée. B.M.C. 163. m.m. 14. Ar. gr. 2.41. t.b.c.
- 147 *Tétradrachme*. Tête d'Hélios presque de face, un peu tourné à dr. Rev. Rose avec bouton entre P—O; à g., aigle portant palme et nom de magistrat. mm. 25. Ar. b.c.
- 148 **Calymna.** 350—385 av. J. Chr. *Didrachme* rhodien. Tête de jeune homme, couverte d'un casque attique. Rev. ΚΑΛΥΜΝΙΩΝ Lyre. Ar. gr. 6.5. Beau.
- 149 *Lot intéressant de dix cistephores*, entre autres de Tralles, avec le nom du magistrat ΑΠΘΑ; d'Ephèse, variété avec cerf crétois courant à dr., un sans atelier, avec tête d'éléphant comme marque, un avec arc et flèche, un de Pergamum, à dr. Thyrses avec bandelettes, un avec ΛΑΟ Ar. t.b.c. et b.c.

### Lycia.

- 150 *Statère* babylonien vers 500—460. Protomé de sanglier sautant à g. Rev. carré incuse. mm. 19. Ar. t.b.c. rare.
- 151 *Statère* babylonien. Sanglier à dr. Rev. Trois têtes de boucs posées en triangle, dans un carré creux, perlé. mm. 58—28.

**Pamphylia.**

- 152 **Aspendus.** 400—300 av. J. Chr. *Statère* perse. Deux lutteurs nus se tenant par les mains. Rev. ΤΡΕΔΙΠΥΖ Frondeur à dr.; dans le ch., triquetra. Ar. mm. 24, t.b.c.
- 153 Trois *Statères* au même type, de conservation inférieure, l'un à trois contremarques. Ar.
- 154 **Side Pamphyliae.** *Tétradrachme* contremarquée. Tête d'Athéna à dr. couverte d'un casque corinthien. Rev. Déesse ailée courant à g.; dans le ch., ΔΕΡ Ar. b.c.

**Antiochia Pisidiae.**

- 155 **Gordien III.** *Gr. Br.* IMP. CAES. M. ANT. GORDIANOUS AVG. Buste drapé à dr. Rev. ANTIOCHCO. Vache allaitant Romulus et Rémus; à l'ex.: S. R. mm. 33. t.b.c.—b.c.
- 156 Lot de grand, moyen et petit bronze. 35 ps.

**Cilicia.**

- 157 **Celenderis (Ciliciae).** *Hémiobole.* Partie antérieure de Pégase. Rev. KE bouc à dr. Beau. Eduens. Tête à g. Rev. Cheval à g. Ar. gr. 1.7 b.c. Massilia. *Obole.* Tête d'Apollon à g. Rev. M—A dans deux des cantons d'une roue. Beau. *Phistelia* (Campania). *Obole.* Tête jeune de face. Rev. ΒΙΣΤΥΛΙΣ, conque, grain d'orge et dauphin, très beau. Thurium. *Diobole.* Tête casquée d'Athéna à dr. Rev. ΘΤΡΙΩΝ. Taureau furieux à dr. t.b.c. Ar. 5 ps.
- 158 **Datamus** 378—372. *Statère.* Baaltars assis à dr. tenant un sceptre; dans le champ, épi et grappe de raisin, le tout dans une couronne de feuillage. Rev. Datame en adoration devant le dieu Ana; entre eux, un thymiaterium. Bab. pl. IV. 19. mm. 23. Ar. gr. 9.83. b.c. Rare.
- 159 — *Statère* pareil בעלתרו Baaltars assis à dr. Rev. dans un carré perlé, Datame et Ana debout vis à vis l'un de l'autre, entre eux *Thymiaterium* et dans le ch. תרדמו mm. 13. Ar. gr. 9.8, t.b.c. rare.
- 160 **Mazaëus** 361—338 av. J. Chr. *Statère* בעלתרו Baaltars assis à g. aigle sur la main droite. Rev. מודי Lion déchirant un taureau, en bas מם et *Statère* pareil avec en bas ך. Ar. 2 ps. t.b.c. avec hachure.

**Cyprus.**

- 161 **Citium.** Azbaal vers 449—425 av. J. Chr. *Statère* perse. Hercule nu, couvert de la peau de lion, marchant à dr. Rev. לעובעל lion sautant sur le dos d'un cerf; le tout dans un carré perlé. Ar. droit a.b.c. rev. b.c. rare.

**Cappadocia.**

- 162 **Ariobarzane I, II et III** 93—42. *Drachme* au buste. 3 ps. Ar. b.c. une pièce trouée.
- 163 **Ariarathes X** 42—36 av. J. Chr. *Drachme.* Ar. b.c.—a.b.c.

**Caesareia de Cappadocia.**

- 164 **Trajan.** *Tétradrachme.* Rev. ΔΗΜΑΡΧ CE. ΤΙΑΤΕ Figure deb. à g.; à ses pieds, un chameau. Ar. b.c.—a.b.c.

## Syria.

- 165 **Antiochus I Soter** 281—261. *Tétradrachme*. Tête diadémée d'Antiochus à dr.; grènetis. Rev. ΒΑΣΙΛΕΩΣ ΑΝΤΙΟΧΟΥ Απολλών assis à g. sur l'omphalos, tenant une flèche et appuyé sur son arc. Bab. 113. mm. 29. Ar. gr. 17. Beau.
- 166 **Antiochus III Magnus**. *Drachme*. Tête diadémée à dr. Rev. ΒΑΣΙΛΕΩΣ ΑΝΤΙΟΧΟΥ Eléphant à dr.; devant, monogr. (Bab. 83) Bab. 396. mm. 17. Ar. t.b.c. rare.
- 167 **Demetrius I Soter**. *Drachme* fr. à Antiochia. Tête diadémée à dr. Rev. légende et corne d'abondance, date ΑΕΡ, an 161. Bab. 758. Ar. t.b.c. rare.
- 168 — *Drachme*, au type d'Apollon assis sur l'omphalos. Bab. pl. XVI-2 droit b.c. Rev. a.b.c.
- 169 **Seleucus IV Philopator** 187—175. *Tétradrachme*. Tête diadémée de Seleucus à dr. Bandelette de laine au pourtour. Rev. ΒΑΣΙΛΕΩΣ ΣΕΛΕΥΚΟΥ Απολλών assis sur l'omphalos. Dans le champ à g. une palme et une couronne. Bab. 462. mm. 31. Ar. gr. 17. Beau portrait. Belle pièce.
- 170 **Antiochus IV** 175—164. *Æ*. Buste d'Isis à dr. Rev. Aigle debout. Bab. 539. *Dichalque* b.c.
- 171 — *Chalque* à la tête diadémée et radiée d'Antiochus à dr. Bab. 598. mm. 21. *Æ*. t.b.c.
- 172 **Alexandre I Bala** 150—145. *Tétradrachme*. Tête diadémée d'Alexandre Bala à dr. Bandelette de laine. Rev. ΒΑΣΙΛΕΩΣ ΑΛΕΞΑΝΔΡΟΥ ΘΕΟΠΑΤΟΡΟΣ ΕΥΕΡΓΕΤΟΥ Zeus assis à g. portant Victoire, deux monogrammes; à l'exergue: ΔΕΡ (164) Bab. 876, var. mm. 27. Ar. gr. 15.92. t.b.c. Rare.
- 173 **Antiochus VII Evergète** 138—129. *Tétradrachme*. Sa tête diadémée à dr. Rev. ΒΑΣΙΛΕΩΣ ΑΝΤΙΟΧΟΥ ΕΥΕΡΓΕΤΟΥ Pallas debout à g. entre T—A; dans le champ à g. ΔΙ en monogr., dessous Α Bab.—mm. 28. Ar. gr. 15.70. t.b.c.
- 174 *Tétradrachmes* fr. à Tyr an ΓΙΠ (183) monogrammes Bab. 149. 245 et 231 et à la même date et aux mêmes monogr. de Demetrius II Nicator Ar. 2 ps. b.c.—a.b.c.
- 175 **Alexandre II Zebina** 128—123. *Chalque*. Bab. 1266. mm. 19. *Æ* b.c.—a.b.c. *Chalque*. Bab. 1320. mm. 19. *Æ* b.c.
- 176 **Demetrius II Nicator**. *Tétradrachmes*, fr. à Tyr; dates effacées. Ar. 8 ps. a.b.c.
- 177 **Antiochus VIII Grypus** 125—96. *Tétradrachme*. Sa tête diadémée à dr. Bandelette de laine. Rev. ΒΑΣΙΛΕΩΣ ΑΝΤΙΟΧΟΥ ΕΠΙΦΑΝΟΥΣ Zeus Ouranios à demi-nu debout à g., drapé dans sa chlamyde, sa tête surmontée d'un croissant, tenant un astre et appuyé sur un sceptre; à dr. dans le champ, deux monogrammes; à l'exergue C Q P = 196. Bab. — mm. 28. Ar. gr. 15.66 t.b.c. Rare.
- 178 — *Tétradrachme* à sa tête diadémée à dr. et à Zeus Nicéphore assis à g. Babelon 1433. mm. 24. Ar. gr. 16.25. Beau et rare.

- 179 **Antiochus IX** Cyzicène 116—98. *Chalque* à sa tête barbue à dr. Rev. Foudre ailé. Bab. 1492. mm. 18. Ae. t.b.c.

**Seleucis et Pieria.**

- 180 **Antiochia ad Orontem. Augustus. Tétradrachme.** Sa tête laurée à dr. Rev. ETOTY-A-NIKHE. Antiochia assise à g.; à ses pieds, le dieu fluvial Orontes. *Tétradrachme* pareil, date HK (28) **Néron**. Tête laurée à dr. Rev. Aigle sur un foudre tourné à g.; à g., palme; à dr., H—IP. Ar. 3 pièces b.c. et a.b.c.
- 181 — **Néron.** Quatre *Tétradrachmes*, un au même type, et l'aigle tourné à dr. Ar. 4 ps. b.c. et a.b.c.
- 182 — **Trajan.** Quatre *Tétradrachmes*, types variés, **Vespasien** 2 var. Ar. 5 ps. Potin 2 ps. b.c. et a.b.c.
- 183 — **Néron, Domitien, Trajan.** Ar. 6 ps. b.c. et a.b.c.
- 184 **Laodiceia ad Mare.** 47 av. J. Chr. *Tétradrachme*. Tête de la déesse tourelée à dr. Rev. Zeus Nikephoros assis à g. IOYAIION TON KAI AAOAIKEION mm. 22. Ar. gr. 13.51 trouée b.c. Rare.

**Phoenicia.**

- 185 **Sidon, Straton II,** 346—332 av. J. Chr. *Octodrachme* phénicien. Galère dans les ondes. Rev. Le roi perse debout dans un triga à g.; devant le roi, le cocher tenant les rênes à deux mains; en haut **𐤊𐤎** mm. 26. Ar. gr. 24.3, b.c.

**Tyrus.**

- 186 Lot de sept *Tétradrachmes*, vers 126 av. J. Chr., à la tête imberbe d'Hercule à dr. Rev. TTPOT IEPAΣ KAI AΣTAOTY Aigle deb. à g. sur un éperon de navire, an 21, monogr. et **Ν** ou **Ξ** Bab. 2046, an 25 monogr. et **Ν** Bab. 2051 et avec ΔK (24) répété deux fois. Ar. t.b.c. et b.c. 7 ps.
- 187 Lot de 10 *Tétradrachmes* pareils, dates variées. Ar. b.c. ou a.b.c.
- 188 **Trajan.** ATTOKAP KAIC NCP TPAINOC CCB ΓEPM ΔAK Sa tête laurée à dr.; sous la tête, aigle à dr. deb. sur une lance; dans le champ, massue. Rev. ΔHMAPX EE TPIATE Tête d'Hercule tyrien, lauré à dr. Ar. gr. 12.7; t.b.c.
- Y joint *Tétradrachme*, même type. Ar. b.c.—a.b.c.

**Judaea.**

- 189 **Alexander Jannaeus,** 105—78 av. J. Chr. **Æ** à l'étoile. Madderf p. 90. 2 ps. var. b.c.
- Y joint 24 monnaies de Judée de conservation médiocre.
- 190 **Gaza Judaeae, Drachme** attique, Tête de Pallas athénien à dr. Rev. hibou éployé de face, dans un cadre creux. mm. 16. Ar. b.c.

**Parthia.**

- 191 **Volagases II** 77—147. *Tétradrachme*, au buste barbue et cuirassé du roi à g., casqué et diadémé, avec boucle d'oreille. Type Petrowicz pl. XX n. 8 an 435 EAT. Ar. t.b.c.

**Armenia.**

- 192 **Valarsaces** roi Parthe 139 et 138 av. J. Chr. *Drachme*. Tête diadémée et barbue, du roi à dr. Rev. ΒΑΣΙΛΕΩΣ ΜΕΓΑΛΟΥ ΑΡΣΑΚΟΤ. Jupiter assis à g.; à l'ex., la date ΔΟΡ. Comp. Petrowicz pl. XXIV n. 9. Ar. b.c. Fort rare.

**Perses Achménides.**

- 198 **Xerxes** 485—465 av. J. Chr. *Darique*. Bab. pl. I n. 18. Or gr. 8.3. Beau, rare.  
*Voir la reproduction.*
- 194 **Darius Codomannus** 337—330 av. J. Chr. *Sicle* au roi demi agenouillé à dr.; devant, poinçon Rev. incuse. Ar. b.c.
- 195 **Sassanides**. Lot de *Didrachmes* de divers rois du IV<sup>e</sup> au VI<sup>e</sup> siècle. Ar. 12 pièces, dont trois avec oeillets et une trouée.

**Bactria. Indo—Scythes.**

- 196 **Eucratides**. Æ carré ΒΑΣΙΛΕΩΣ ΜΕΓΑΛΟΥ ΕΤΚΡΑΤΙΔΟΤ. Buste casqué à dr. Rev. lég. indienne. Les Dioscures à cheval, tenant lances et palmes; dans le ch. à dr.: E. Variété inédite de B. M. pl. VI n. 3. 22/20 t.b.c.
- 197 Æ carré B. M. pl. VI. 3. Ar. 22 b.c.—a.b.c. Y ajouté **Azes**. Æ carré et **Apollodotus** Æ rond. 2 ps. Ae. b.c.
- 198 **Antialcidas**. Æ carré ΒΑΣΙΛΕΩΣ ΝΙΚΗΦΟΡΟΤ ΑΝΤΙΑΚΚΙΑΟΤ. Buste de Jupiter à dr., foudre sur l'épaule. Rev. lég. ind.; les bonnets des Dioscures. B. M. 23 (pl. VIII. 2). Ae. 18/15 et 18/19. 2 ps. t.b.c. et b.c.
- 199 **Lysias**. Æ carré ΒΑΣΙΛΕΩΣ ΑΝΙΚΗΤΟΤ ΑΥΣΙΟΤ. Buste barbu d'Hercule à dr. Rev. lég. ind. Eléphant à g.; en bas ΑΣ. B. M. pl. VIII n. 9. Ae. 19/20. t.b.c.
- 200 Æ carré au buste d'Hercule. Rev. éléphant. B. M. VIII n. 9. Ae. 19/19. b.c.—a.b.c.
- 201 **Philoxenus**. Æ carré ΒΑΣΙΛΕΩΣ ΑΝΙΚΗΤΟΤ ΦΙΛΟΞΕΝΟΤ Génie deb. à g. tenant corne d'abondance, Rev. lég. ind. Zébu à dr. B. M. pl. XIII n. 10. Ae. 19/17. t.b.c.
- 202 — Æ carré, même pièce. Ae. 20/19 b.c.
- 203 **Apollodotus**, *Hemidrachme* carré ΒΑΣΙΛΕΩΣ ΑΠΟΛΛΟΔΟΤΟΤ ΣΩΤΗΡΟΣ Eléphant à dr.; en bas: PK en monogr. Rev. lég. ind. Zébu à dr.; en bas: A. Br. Mus. pl. IX. 9. Ar. t.b.c.—b.c.
- 204 **Straton I**. *Didrachme* ΒΑΣΙΛΕΩΣ ΕΠΙΦΑΝΟΤΣ ΣΩΤΗΡΟΣ ΣΤΡΑΤΩΝΟΣ Buste casqué du roi à dr. Rev. lég. indienne. Pallas deb. à g. tenant l'épée et un foudre; dans le ch., monogr. Ar. b.c. rare.
- 205 **Menander**. *Hemidrachme*. Buste casqué à dr. Br. M. n. 12, type pl. XI n. 9. Ar. beau.
- 206 — Æ carré ΒΑΣΙΛΕΩΣ ΣΩΤΗΡΟΣ ΜΕΝΑΝΔΡΟΤ Tête d'éléphant à dr. Rev. lég. ind. Massue entre monogr. et A. B. M. n. 67, 2 var. Ae. 15 et 18 b.c.—t.b.c. et a. b. c. **Apollodotus**, Æ carré. B. M. pl. X 9. Ae. a. b. c. 3 ps.

- 207 **Maues.** Æ rond. Tête d'éléphant à dr. Rev. ΒΑΣΙΑΕΩΣ ΜΑΥΟΥ. Caducée. B. M. pl. XVI. 1 Ae. 29. b.c.-a.b.c.
- 208 **Azes.** Æ rond. ΒΑΣΙΑΕΩΣ ΒΑΣΙΑΕΩΝ ΜΕΓΑΛΟΥ ΑΣΟΥ Ζέбу à dr.; dans le ch., monogr. et caractère comme B. M. n. 145. Rev. légende indienne. Lion debout à dr., dans le ch. monogr. comme le droit de B. M. 154 et var. Ae. 28. t.b.c. 2 ps. rares.
- 209 — Æ carré, même légende. Neptune drapé deb. tourné à g., posant son pied droit sur l'épaule d'un dieu de rivière. Rev. lég. ind. Figure de femme entourée de ceps de vigne. B. M. pl. XIX. n. 10. Ae. 29/27. b.c.
- 210 — Æ rond. Même légende, Cérès assise sur un trône, tenant corne d'abondance. Rev. lég. indienne. Mercure deb. tourné à g. tenant caducée. B. M. pl. XIX n. 2. Ae. 25. b.c.
- 211 — Æ carré, même lég. Le roi sur un chameau. Rev. Ζέбу à dr.; en haut, monogr. type B. M. pl. XIX 9. Ae. 21/20 b.c.
- 212 **Azilises.** *Didrachme.* ΒΑΣΙΑΕΩΣ ΒΑΣΙΑΕΩΝ ΜΕΓΑΛΟΥ ΑΣΙ-ΛΙΣΟΥ. Le roi à cheval, tenant se lance; en avant à dr., deux caractères pali. Rev. Figure à g. tenant palme et navire; dans le ch., deux. monogr. B. M. n. 9 pl. XX n. 9 Ar. t.b.c.

## A F R I Q U E.

## Egypte.

- 213 **Ptolemaeus Soter**, comme gouverneur. *Tétradrachme.* Tête d'Alexandre le Grand couvert de la peau d'éléphant et de la corne d'Ammon; Rev. Pallas Promachos à dr.; devant, aigle, casque et monogr. B. M. n. 33 (type Pl. I n. 5). Ar. b.c.
- 214 **Ptolemaeus I et II.** *Tétradrachme.* Tête de Ptolémée I à dr. Rev. ΠΤΟΛΕΜΑΙΟΥ—ΒΑΣΙΑΕΩΣ. Aigle sur un foudre; dans le ch. à g.: P et monogr. B.M. n. 35 et 57 et var. avec  $\frac{P}{A}$  (Alexandrie). B. M. 84. Ar. 3 ps. b.c. — t.b.c.
- 215 **Ptolemaeus II.** *Tétradrachme*, même type, B. M. (n. 2) pl. IV. n. 1 et n. 89 (pl. V. n. 6). Ar. 2 ps. b.c. — a.b.c.
- 216 *Tétradrachme* pareil, sans monogrammes. Type B. M. pl. IV n. 10. Ar. b.c.—t.b.c.
- 217 **Arsinoe Philadelphos.** *Decadrachme.* Tête d'Arsinoe avec corne de Jupiter Ammon, diadémée et voilée. B. M. n. 23; type B. M. pl. VIII n. 5, derrière le tête: ☉ Rev. ΑΡΣΙΝΟΗΣ ΦΙΛΑΔΕΛΦΟΥ. Double corne d'abondance auquel sont suspendus des grappes de raisin. mm. 35. Ar. gr. 32, b.c.
- 218 *Decadrachme* pareil; derrière la tête: II. mm. 33. Ar. gr. 31.75 le bord rogné. b.c.—a.b.c.
- 219 **Ptolemaeus IV Philopator.** *Didrachme* au buste du roi comme Bacchus. Rev. légende. Aigle sur un foudre, fr. par le strategos de de Chypre. Br. M. pl. XIV n. 6. Ar. t.b.c., rare.
- 220 **Ptolemaeus VI Philometor.** *Tétradrachme* avec LK☉. B.M. n. 39. **Ptolemaeus X Soter**, *Tétradrachmes* fr. à Alexandrie avec LB ou LH. Br. Mus. n. 9 et pl. XXVII n. 1. Ar. 3 ps. b.c.



- 221 **Ptolemaeus VIII, Evergetus II** 145—116. *Tétradrachme* à la tête de Soter diadémée à dr. Rev. ΒΑΣΙΛΕΩΣ ΠΤΟΛΕΜΑΙΟΥ. Aigle sur un foudre à dr. mm. 25. Ar. gr. 14.20. Belle pièce rare.
- 222 **Ptolemaeus XI Alexander**. *Tétradrachme* ΛΙΕ—ΠΑ. B.M. n. 30 et **Ptolemaeus XIII**. *Tétradrachme*, mêmes lettres, l'aigle portant palme et à gauche fleur, Br. M. n. 17 (type pl. XXIX n. 3.) Ar. a.b.c. 2 ps.

### Alexandria.

- 223 *Tétradrachmes* de **Néron** au buste à dr. ou à g. avec couronne rayée, 2 var. avec date LII; de **Trajan**, Buste lauré à dr. devant étoile. Rev. Buste de Jupiter date LI autre avec au Rev. déesse debout tenant corne d'abondance, date ΛΣ et autre avec figure deb. à dr. à ses pieds Sphinx. Potin. 6 ps. t.b.c. ou b.c.

### Numidia.

- 224 **Juba I**. *Denier* REX IVBA. Buste barbu et cuirassé du roi à dr., le sceptre sur l'épaule. Rev. Temple à huit colonnes, lég. punique. Ar. beau.

### Mauritania.

- 225 **Juba II**. *Denier*. REX IVBA. Tête diadémée à dr. Rev. corne d'abondance et sceptre. Ar. beau.
- 226 *Tétradrachme* de **Thasos**, *Tétradrachme* de **Macédoine**: avec AESILLAS, *Cistophore* de **Pergamum**, *Drachme* de **Syrie**, de **Thèbes** et *Denier* de **Trajan**. Lot de 6 ps. Ar. a.b.c.

### Medailles grecques en bronze.

- 227 **Abdera** (Thraciae). Tête casquée d'Apollon. Rev. griffon assis à g.; à l'ex., tréfeuille. Ae. 17. **Abydos** (Troade). Tête d'Apollon à g. Rev. ABT. Aigle deb. à g. Ae. 21 t.b.c. **Amisus** (Pontus), Tête laurée et barbue. Rev. AMIΣΟΥ. Aigle sur un foudre, monogr. par MP. Ae. 28 t.b.c. Tête de Medusa sur l'Aegis. Rev. AMI ΣΟΥ. Perseus deb. à dr. Ae. 22 t.b.c. **Apollonia** (Illyrie) Tête d'Apollon. Rev. ΑΠΟΛΛΩ—ΝΙΑΤΑΝ. Ae. 23 b.c. 5 ps.
- 228 **Bithynia**, **Prusias II**. Ae. 28, 21, 20 et 18. **Cyzicus**. Tête d'Apollon diadémée. Rev. ΚΤ—ΞΙ et monogr. Ae. 18 et Vase Ae. 10. **Epirus**, **Alexander I**. Aigle sur un foudre. Ae. 22. **Gelas**. Tête de Gelas à dr. Rev. Protomé de taureau à face humain; en haut, trident. Ae. 24 beau. **Lampsacus**. Tête diadémée à dr. ΛΑΜΨ—ΚΗΝΩΝ. Ae. 21 b.c. 9 pièces.
- 229 **Macedonia**, **Philippe II**. Ae. 20. **Alexandre III** Ae. 16. **Naxoi**. Tête de Dionysus à dr. Rev. kantharos Ae. 13. **Panticapaeum**. Tête de Pan à g. Π-Α-Ν. Tête de lion. Ae. 20 b.c. **Paestum**. Tête de Poseidon. Rev. Corne d'abondance. Ae. 12 b.c. **Priene** (Jonia). Tête caquée d'Athéna à dr. Rev. ΠΠΙ-Η hibou sur un kantharos; en bas: ΑΧΙΑΑΗ. Ae. 21 b.c. **Seleucia**. Ae. 14 t.b.c. 7 ps.
- 230 **Smyrna**. Rev. ΣΜΤΡΝΑΙΩΝ-ΑΠΟΑ. Trépied Ae. 15 t.b.c. **Stratoniceia ad Caicum**, à la rivière Caicus couché à g. Ae. 22, b.c.-a.b.c. **Syria**, **Séleucus IV**. *Dichalque* bord dentelé, Babelon pl. XI. 16. **Antiochus VI**. Deux *Dichalques* à l'éléphant à g. Cab. pl. XX n. 10 et *Chalque* de **Séleucus IV** rev. navire t.b.c. et b.c.—a.b.c. 6 ps.

Médailles grecques. Monnaies celtiques et consulaires en bronze. 17

- 231 Chios (Insulae). Lot intéressant de 20 Ae. de module et type varié, plusieurs t.b.c. y ajouté, drachme argent usé.
- 232 Molossi. Epirus. ΜΟΛΟΣΣΩΝ. Foudre sur un bouclier rond. Rev. foudre dans une couronne. Ae. mm. 19. Belle patine.
- 233 Alexandrie. Antonin. Gr. Br. au Nil couché t.b.c. Antiochia (ad Orontem). Philipp II. Ae. 30. (Gr. Br.). Corinthe. Rev. trident. Ae. 14 beau. Gergis (Troade) Rev. Sphinx. Ae. 16 b.c. Macedonia. Philip II. Ae. 16. Beau. Thrace. Lysimachus. Rev. ΒΑΣΙ—ΛΤΣΙ. Ae. 15 beau. Cardia (Thrace). Rev. ΚΑΡΔΙ lion à g. Ae. 20 a.b.c. Terminus Major (Pisidia). Rev. ΤΕΡ Cheval libre. Ae. 19 b.c. 8 ps.
- 234 Lot de médailles d'Amisus, Antiochia, Ephesus, Macedonia (Cassander) 2 ps. Alexandre III, Naxos, Pergamun, Philadelphia, Tyr etc. Ae. 15 ps. module et conservation variés.
- 235 Bithynie. Prusias. Ae. 26 t.b.c. Cyrene. Rev. Lyre. Ae. 15. Egypte. Ptolemaeus V. Ae. 20. Teos (Ionia) Griffon. Rev. ΘΙΩΝ—ΜΗΤΡΟΥ ΟΡΟΣ. Lyre. Ae. 18. Prusias II (Bithynie). Tête de Dionysos ceinte de lierre. Rev. Centaure. mm. 22 beau. Pergamum (ΑΣΚ)ΔΗΡΟΥ—Σ—ΟΤΗΝΟΣ. Ae. 18. t.b.c.
- 236 Hierapolis (Phrygia) ΗΕΡΑΚΥΝ—ΚΑΗΤΟΣ. Buste drapé du Sénat. Rev. . . . ΠΟ—ΛΣΙΤΩΝ. Hercule deb. à gauche offrant sur un autel, tenant de sa main g. la massue et la peau de lion. Médaillon inédit mm. 38 Br. le bord rogné b.c.
- 237 Hadrianopolis Thraciae. Marc Aurèle. M. Br. inédit Μ ΑΥΡΗΑΙΟ ΣΕΥΗΡΟΣ ΚΑΙΣΑΡ, Buste de Marc Aurèle à dr. Rev. ΑΔΡΙΑΝΟΠΟ—ΛΕΙΤΩΝ le dieu de la rivière Tonzos à g. mm. 24 b.c.
- 238 Lot intéressant de grand, moyen et petit bronzes coloniales grecques des empereurs romains, ensemble 28 pièces, dont 2 ps. fausses.
- 239 Aspendus Pamphyliae. Vers V<sup>e</sup>-siècle av. J. C. Guerrier à dr. Rev. triquetra. mm. 20/16. Ar. b.c.

MONNAIES CELTIQUES.

- 240 *Tétradrachme*. Imitation d'une monnaie de Philippe II. Tête laurée à dr. Rev. Figure à cheval à dr.; en bas, triquetra et  $\overline{\text{r}}$ ; en haut  $\text{J} \overline{\text{r}} \text{J}$ , variété de la Tour 9736. Ar. t.b.c.
- 241 *Tétradrachme*. Tête laurée à g. Rev. Homme à cheval à g.; en haut, oiseau. Var. de la Tour 9838. Ar. t.b.c. rare.
- 242 *Boïens de la Transpadane*. Imitation d'un *tétradrachme* de Macédoine au nom de Philippe, monogr. dans le champ et  $\text{M}$  sous le siège. De la Tour 9640. Ar. t.b.c.  
Voir aussi les nos. 7-8.

MONNAIES CONSULAIRES ROMAINES.

Citations d'après Babelon. Toutes les pièces sont en argent.

- 243 Acilia. SALVTIS. Tête de la Santé à dr. Rev. La Santé deb. de face, appuyée sur une colonne. B. 8. Beau.
- 244 Aelia. BALA. Tête de Diane à dr., Rev. Diane dans un bige; marque, sauterelle. B. 4. Beau.

- 245 **Aemilia**. Chameau avec le roi Aretas à genoux. B. 8 (fr. 6.) Beau.
- 246 **Antestia**. *Caius Antestius*. Rev. Les Dioscures à cheval; dans le champ, chien. B. 1. beau. **Antonia**. Tête aurée de Jupiter; derrière S. C. B. 1. beau et t.b.c. 3 ps.
- 247 **Antonia**. *Quintus Antonius Balbus*. B. 1. Ar. 2 ps. var. belles.
- 248 — Deniers des Légions IV et VI. B. 106 et 111. Ar. 2 ps. t.b.c.
- 249 — Légion V. B. 110. beau.
- 250 — Légion VII. B. 113. beau.
- 251 — Légion VIII. B. 115. (fr. 2) t.b.c.
- 252 — Légion VIII (fr. 3) b.c.
- 253 — Légion X et XI. B. 117 et 118. 2 ps. t.b.c.
- 254 — Légion XXIII. B. 138 (fr. 6.) rare t.b.c.
- 255 — Légion XIII. t.b.c. et XX. b.c. B. 127<sup>a</sup> et 135.
- 256 — **Antonia** B. 111. **Aurelia**. *Lucius Cota*. B. 21, dentelé. Ar. 2 ps.
- 257 **Appuleia**. Tête de Rome à g. Rev. Saturne dans un quadrigé à dr. B. 1. Beau.
- 258 **Appuleia**. B. 1. beau. **Aurelia**. *L. Aurelius Cotta* à la tête barbue de Vulcain à dr. B. 21. beau.
- 259 **Aurelia**. *M. Aurelius Scavrus*. B. 20, dentelé. Beau.
- 260 — *Lucius Cota*. Tête barbue de Vulcain, dans une couronne. B. 21. Ar. beau.
- 261 Deniers. **Aburia**. *C. Aburius Geminus*. B. 1. **Aquillia**. *Manius Aquillius*. B. 2. **Baebia**. *Marcus Baebius*. B. 12. 2 ex. **Caecilia**. *Quintus Metellus*. B. 21. **Calidia**. *Marcus Calidius*. B. 1. **Crepusia**. *Publius Crepusius*. B. 1. **Curtia**. *Quintus Curtius*. B. 2. **Furia**. B. 18. Ar. 9 ps. b. c.
- 262 **Baebia**. TAMPIL derrière la tête. B. 12. fourré.
- 263 **Caecilia**. *Quintus Metellus*. B. 21. **Cipia**. *Marcus Cippius*. B. 1. beau. **Claudia**. *Caius Pulcher*. B. 1. Ar. t.b.c. 3 ps.
- 264 **Caecilia**. Bouclier macédonien dont l'umbo est décoré d'une tête d'éléphant. B. 28. t.b.c. **Cipia**. *Marcus Cippius*. B. 1. 2 ps. t.b.c.
- 265 **Caesia**. Buste jeune d'Apollon Végovis à g.; dans le ch., monogr. d'Apollon. Rev. Les dieux Lares. B. (fr. 3). b.c.
- 266 **Calpurnia**. *P. Calpurnius Lanarius*. B. 2. (fr. 3). Beau.
- 267 — *L. Calpurnius*. Tête d'Apollon à dr.; derrière, marque (141). Rev. Cavalier au galop à dr.; en haut, marque (150). B. 11. (fr. 6). Beau.
- 268 — *Lucius Piso Frugi*. B. 11. derrière la tête d'Apollon ✱; devant: A. Rev. au-dessus du cavalier: C. B. (fr. 6). Ar. beau.
- 269 — Denier pareil. B. 12. var.; derrière la tête: CXIII. Rev. au-dessus du cavalier: CXXXV. B. (fr. 6). Beau, rare.
- 270 — Denier pareil. B. 12. derrière la tête: CXI, au revers: CXXVIII. B. (fr. 6). Beau.
- 271 **Carisia**. Tête de Junon Moneta. Rev. Coin monétaire, enclume, tenailles et marteau. B. 1. (fr. 3). droit b.c. revers beau.

- 272 **Claudia**. Tête d'Apollon; derrière, lyre. Rev. Diana Lucifera deb. B. 15. (fr. 3). t.b.c.
- 273 **Claudia**. B. 1. t.b.c. **Crepusia**. Tête laurée d'Apollon. Rev. Cavalier à dr.; nombre cccxxxv. t.b.c.
- 274 **Claudia**. Denier dentelé; nombre CXXI. B. 5. **Cornelia**. Tête diadémée de Vénus à dr.; devant, Cupidon. B. 29. beau.
- 275 **Coilia**. C. *Coilius Calvus*. Tête de Rome à g. Rev. CALD; à l'ex.: L: B. 3 beau.
- 276 **Cordia**. Tête diadémée de Vénus Verticordia. Rev. Cupidon sur un dauphin. B. 3. (fr. 3). t.b.c.
- 277 **Cornelia**. Cn. *Corn. Lentulus*. Buste diadémé du génie du peuple romain. Rev. CN. LENTVL EX S.C. Globe terrestre entre sceptre, couronne et gouvernail. B. 54. beau.
- 278 — Tête casquée de Scipion l'Africain. Rev. Jupiter, Junon et Pallas deb. B. 19. (fr. 3). b.c.
- 279 — *Onaeus Lentulus*. Buste casqué de Mars jeune. B. 50. (fr. 3). t.b.c.
- 280 **Crepusia**. Tête diadémée et voilée de Vénus à dr. B. 3. t.b.c. **Domitia**. B. 14. t.b.c. **Junia**. B. 15. Ar. 3 ps. t.b.c.
- 281 **Domitia**. B. 7. ROMA devant la tête. Fourré.
- 282 **Fabia**. *Quintus Fabius*. Tête de la déesse Rome à dr. Rev. Q. FABI. Jupiter dans un quadrigé à dr.; en bas, éperon de navire. B. 1. Beau.
- 283 — Tête de Cybèle à dr. Rev. sous le bige, l'oiseau *buteo* et O. B. 14. (fr. 2). t.b.c.—b.c.
- 284 — Tête de Cybèle tourelée à dr. Rev. Victoire dans un bige à dr.; devant, l'oiseau *buteo*. B. 15. (fr. 2). t.b.c.—beau.
- 285 — L. *Fabius Hispaniencis*. Buste diadémé de Anna Perenna. Rev. L. FABI. L. F. HISP. Victoire dans un quadrigé à dr.; dans le ch.: Q (quaestor). B. 17. Beau.
- 286 **Fannia**. *Marcus Fannius Caii filius*. B. 1. t.b.c.
- 287 **Fonteia** Têtes accolées des Dioscures à dr. Rev. Galère muni de rames. B. 7. (fr. 2). t.b.c.
- 288 — *Manius Fonteius*, à la tête d'Apollon Véjovis à dr. B. 9. beau.
- 289 — P. *Fonteius P. f. Capito*. Buste casqué de Mars. B. 17. (fr. 4). t.b.c..
- 290 **Fufia**. Têtes de l'Honneur et de la Valeur, accolées à dr. Rev. Italia. et Roma. B. 1. dentelé. (fr. 3). beau.
- 291 **Furia**. *Publius Furius Crassipes*. Tête tourelée de Cybèle à dr. Rev. Chaise curule. B. 19. (fr. 3). t.b.c.
- 292 **Herennia**. Tête de la Piété à dr. Rev. Amphinomus emportant son père, à dr.; dans le ch.: D. B. 1. beau.
- 293 Même *Denier*. Beau.
- 294 **Herennia**. PIETAS. B. 1. t.b.c.
- 295 **Hosidia**. GETA III VIR. Buste diadémé de Diane à dr. Rev. Le sanglier de Calydon. B. 1. (fr. 2). Beau.

- 296 **Hostilia**. Tête de la Pâleur à dr. Rev. Diane d'Éphèse deb. tenant un cerf par les cornes. B. 4. (fr. 3). t.b.c.
- 297 **Julia**. *L. Julius Bursio*. Tête d'Apollon Végovis; derrière, trident et lyre. (manquant à Babelon). B. 5 et avec autres symboles. 4 ps. belles et t.b.c.
- 298 — Tête d'Apollon Végovis. B. 5. 3 pièces variées, belles.
- 299 — *L. Julius L. f. Caesar*. Tête casquée de Mars à g. Rev. Vénus Genetrix dans un char, traîné par deux Amours; devant, lyre. B. 4. **Licinia**. B. 16. (fr. 2). t.b.c.
- 300 — **CAESAR**. Eléphant à dr. Rev. attributs pontificaux. B. 9. t.b.c. 2 var.
- 301 **Junia**. Tête de la déesse Rome à dr.; derrière, tête d'âne. B. 8. (fr. 3). Beau.
- 302 — *D. Silanus L. f.* B. 15., derrière la tête: X ou R. 2 ps. belles.
- 303 — *Decimus Silanus*. B. 15; derrière la tête: G. beau.
- 304 — **SALVS**. Tête diadémée de la Santé à dr.; le tout dans un collier. B. 18. (fr. 2). beau.
- 305 — *Decimus Silanus*. B. 15. T derrière la tête de Rome. beau. **Minucia**. B. 19. t.b.c.
- 306 — *Brutus*. Tête de Brutus à dr. Rev. tête nue de Servilus Ahala à dr. B. 30. Beau.
- 307 *Deniers*. **Junia**. *Caius Junius*. B. 1. *D. Postumius Albinus*. B. 25. **Pinaria**. *Pinarius Nata*. B. 2. **Plutia**. B. 1. **Porcia**. *L. Porcius Licinius*. B. 8. (trou rebouché). **Postumia**, troué. **Sergia**. B. 1. **Thoria**. B. 1. **Tituria**. B. 4. **Vibia**. B. 2. 10 ps. t.b.c., b.c. et a.b.c.
- 308 **Licinia**. Buste d'Apollon Végovis à g. lançant un faisceau de flèches. B. 16, t.b.c. et exemplaire coulé, 2 ps.
- 310 — **FIDES A. LICINIVS**. Tête laurée de la Bonne Foi, à dr. Rev. **NERVA III VIR**. Cavalier à dr., traînant le roi Andriscus. B. 23. (fr. 25). Beau.
- 311 **Livineia**. Tête nue du préteur *L. Livineius Regulus*. B. 10. (fr. 5). b.c.-t.b.c.
- 312 **Lucilia**. PV. Tête casquée à dr., dans une couronne de laurier. B. 1. beau.
- 313 **Lucretia**. *Cnaeus Lucretius Trio*. B. 1. (fr. 2). beau.
- 314 **Mallia**. *Titus Mallius, Appius Claudius*. B. 1 et 2. 2 ps. Belles.
- 315 **Mamilia**. Buste de Mercure à dr. B. 6 dentelé, **Plaetoria**. Buste de la déesse Vacuna. Rev. **M. PLAETORIVS M. FAED. CVR.** Aigle éployé sur un foudre. B. 4. rare. 2 ps. belles.
- 316 **Marcia**. *Q. Marcus Libo*. B. 1. beau. **Thoria**. B. 1, t.b.c.
- 317 **Marcia**. Tête laurée d'Apollon. Rev. Le Satyre Marsyas. B. 24. t.b.c.
- 318 — *Lucius Censorinus*. Tête diadémée de Vénus à dr. Rev. Vénus dans un bige; nombre cxxxxviii, B. 27.
- 319 — Tête diadémée du roi *Ancus Marcius* à dr. Rev. **PHILIPPVS—AQVA MAR** Statue équestre sur un aqueduc. B. 28. **Nonia**. B. 1. fondu.
- 320 **Memmia**. Tête laurée de Saturne à g. Rev. Vénus dans un bige, couronnée par l'Amour. B. 2. dentelé. Beau.
- 321 **Minucia**. Tête de Rome à g. Rev. Deux guerriers combattant. B. 19. Beau.
- 322 **Mussidia**. *L. Mussidius Longus*. Tête voilée de la Concorde à dr. B. 5. b.c.

- 323 **Naevia**. Tête diadémée de Vénus. B. 6. dentelé. Beau.
- 324 — Même *Denier*, dentelé. Beau.
- 325 **Nonia**. Tête de Saturne à dr. Rev. SEX.NONI.PR.L.V.P.F.B. 1. (fr. 3). Beau.
- 326 **Papia**. Tête de Junon Sospita. Rev. Griffon courant à dr., B. 1, dentelé. t.b.c.
- 327 **Plancia**. Tête de Diane Planciana à dr. Rev. Bouquetin crétois. B. 1. (fr. 3). Beau et t.b.c.
- 328 **Poblicia**. *Caius Malleolus*. Tête de Mars à dr. Rev. Héros nu, la chlamyde rejetée sur l'épaule. B. 6. t.b.c.—beau.
- 329 **Postumia**. *Aulus Postumius Albinus*. Rev. Sacrificateur aspergeant un taureau. B. 7. (fr. 3). **Valeria**. *Lucius Valerius Flaccus*. Rev. Mars nu deb., tourné à g. tenant un trophée. B. 11, (fr. 3.) t.b.c. 2 ps.
- 330 **Postumia**. HISPAN. Tête de l'Espagne à dr. B. 8. (fr. 3) beau.
- 331 — *Denier* pareil. t.b.c.
- 332 **Renia**. Rev. Junon Caprotina dans un bige attelé de boucs. B. 1. t.b.c.
- 333 **Sentia**, derrière la tête de Rome ARGento PVBLico. Rev. Quadriges; en haut X. B. 1. beau.
- 334 **Sergia**. *Marcus Sergius Silus*. B. 1. (fr. 2.) **Servilia**. B. 14. t.b.c. 2 ps.
- 335 **Spurilia**. *Aulus Spurilius*. B. 1. Beau.
- 336 **Sulpicia**. Têtes accolées des dieux Pénates. B. 1. dentelé. t.b.c.
- 337 **Terentia**. *Caius Terentius Lucanus*. B. 1. t.b.c. **Thoria**. Tête de Junon Lanuvienne. B. 1. beau. **Titia**. B. 1. b.c. 3 ps.
- 338 **Thoria**. Tête de Junon Lanuvienne à dr. B. 1. **Titia**. Tête de Bacchus. Rev. Pégase volant à dr. B. 2. 2 ps. belles.
- 339 **Thoria**. Tête de Junon Lanuvienne. B. 1. **Tituria**. Tête du roi sabin Tatius. B. 4. 2 ps. belles.
- 340 **Tituria**. B. 2. Beau.
- 341 **Vibia**. PANSA. Tête d'Apollon à dr. Rev. Pallas dans un quadriges. B. 2. Beau.
- 342 Lot de 8 deniers consulaires, dont deux beaux, mais douteux.

## RÉPUBLIQUE ROMAINE.

- 343 **Saura Faliscorum**. *Triens*. Tête de cheval de deux côtés. mm. 54. Br. gr. 108. b.c.
- 344 **Sutrium**. *Semis*. Taureau sautant à g.; en bas S. Rev. Roue. mm. 52. Br. gr. 181. b.c.

## MONNAIES DE L'EMPIRE ROMAIN,

Sans autre indication, la première édition de l'ouvrage de Cohen est indiquée.

- 345 **Marc Antoine et Octave**. *Denier*. M. ANT IMP. AVG. III VIR. R. P. C. M. BARBAT. Q. P. Sa tête nue à dr. Rev. CAESAR. IMP. PONT. III. VIR. R. P. C. tête nue d'Octave à dr. Coh. 7. Ar. Beau.

- 346 **Octave Auguste.** *Aureus*. AVGVSTVS DIVI F Sa tête laurée à dr. Rev. C. CAES AVGVST Caius César galopant à dr. Coh. 82. Or. t.b.c.
- 347 *Aureus* CAESAR AVGVSTVS DIVI F PATER PATRIAE Tête laurée d'Auguste à dr. Rev. C.L CAESARES AVGVSTI F COS DESIG PRINC IVVENT Caius et Lucius debout, tenant chacun une haste et un bouclier. Coh. 86. Or. t.b.c.
- 348 *Aureus* pareil, la tête plus jeune, le col plus allongé. Or. t.b.c.
- 349 *Denier*. CAESARI quadrigé orné de deux Victoires en bas reliefs. Rev. CONS SVO. Coh. 6. Ar. b.c.—a.b.c. rare.
- 350 *Denier*. Tête laurée à g. Rev. CAESAR — AVGVSTVS, au-dessus et au-dessous de deux branches de laurier. Coh. 64. Ar. beau, rare.
- 351 *Denier*. CAESAR AVGVSTVS. Sa tête nue à dr. Rev. SIGNIS — RECEPITIS. Bouclier entre une aigle et une enseigne; autour du bouclier S. P. Q. R. Coh. 205. Beau.
- 352 *M. Br.* DIVVS AVGVSTVS PATER. Sa tête radiée à g. Rev. S—C. foudre ailé. Coh. 281. t.b.c.
- 353 **Agrippa.** *M. Br.* Rev. S. C. Neptune deb. à g. Coh. 3. Beau.
- 354 **Claude I.** *Aureus*. TI CLAVD CAESAR AVG. GERM. P M TR P. Sa tête laurée à dr. Rev. CONSTANTIAE—AVGVSTI. La Constance assise à g. portant sa main droite à sa bouche. Coh. 5. Superbe.  
*Voir la reproduction.*
- 355 *M. Br.* LIBERTAS—AVGVSTA. La Liberté deb. à dr. Coh. 79. Beau.
- 356 **Néron.** *Aureus*. NERO CAESAR AVGVSTVS. Tête laurée à dr. Rev. IVPPITER CVSTOS Jupiter assis à g. Coh. 12. Or. b.c.
- 357 *Aureus*. Même droit. Rev. SALVS. La Santé assise à g. Coh. 59. Or. t.b.c.
- 358 *Aureus*, même droit. Rev. VESTA. Temple à six colonnes. Or. t.b.c.
- 359 *Aureus*, même droit. Rev. VESTA. Temple rond à six colonnes; à l'intérieur, la statue de Vesta. Coh. II éd. n. 334. Or. Superbe.  
*Voir la reproduction.*
- 360 **Vitellius.** *Denier* A VITELLIVS IMP GERMANICVS Sa tête laurée à g.; devant, une palme. Rev. VICTORIA AVGVSTI Victoire marchant à dr. Coh. 40. II éd. 101. Ar. b.c.—t.b.c. rare.
- 361 *Denier* A VITELLIVS GER IMP AVG P MAX. TR. P Sa tête laurée à dr. Rev. VESTA PR. QVIRITIVM C.38, II éd. 91. Ar. b.c.—t.b.c. rare.
- 362 **Vespasien.** *Denier* CONCORDIA AVGVSTI Coh. II éd. 74. Ar. b.c.—t.b.c. rare.
- 363 *Denier* COS VIII. Proue de vaisseau; dessus, un astre. Coh. I éd. 75. Ar. b.c., rare.
- 364 2 *Deniers*. IMP XIX Modius rempli d'épis. Coh. 100 et 108. Ar. 2 ps. b.c.
- 365 **Domitien.** *Aureus* IMP CAES DOMITIANVS AVG PM Tête laurée à dr. Rev. TR POT IMP II COS VIII DES IX PP Buste de Minerve à g. Coh. II éd. n. 608. Beau et rare.  
*Voir la reproduction.*
- 366 **Trajan.** *Denier*. l'Abondance deb. Coh. 252, la Fortune assise. C. 255. Ar. 2 ps. t.b.c.

- 367 Trajan. G. Br. ALIM. ITAL. S. P. Q. R. OPTIMO. PRINCIPI. Coh. 303. (fr. 30). b.c. patine verte.
- 368 G. Br. Son buste lauré à dr. avec le paludament. Rev. ARMENIA ET MESOPOTAMIA IN POTESTATEM P. R. REDACTAE, Trajan debout, posant le pied sur l'Arménie, d'un côté l'Euphrate et de l'autre le Tigre couchés. Coh. 318. Belle patine.  
*Voir la reproduction.*
- 369 G. Br. Rev. S. P. Q. R. OPTIMO PRINCIPI S. C. Rome victrice assise sur des des armures, le pied gauche posé sur une tête de Dace. Coh. n. 419. Superbe patine.
- 370 M. Br. TR. POT. COS. IIII. P. P. L'Abondance assise à g. Coh. 535. Superbe patine.
- 371 Adrien. Denier. Buste nu à dr. avec le paludament Rev. AEGYPT—OS. l'Egypte couchée à g.; devant elle, un ibis. C. 73, (fr. 5). Ar. b.c.-t.b.c.
- 372 Denier. Rev. FELICITAS AVG. C. 220. (fr. 12). Ar. t.b.c.
- 373 G. Br. FELICITATI AVG. COS III P. P. S. C. Vaisseau avec des rameurs et pilote allant à dr. Coh. 836. Belle patine, belle pièce.
- 374 M. Br. même légende et même type. Coh. 838. Belle patine.
- 375 M. Br. HILARITAS P. R. COS III l'Allégresse deb. à g. Coh. 924. Belle patine, belle pièce.
- 376 M. Br. même pièce. t.b.c.
- 377 G. Br. PONT. MAX. TR. POT. COS. III. S. C. La Paix deb. à g. Coh. 1038. Belle patine.
- 378 G. Br. VIRT. AVG. — P. M. TR. P. COS. III. S. C. La Valeur casquée deb. à g. Coh. 1156 var. Belle patine verte.
- 379 G. Br. La Paix ailée deb. à dr. Coh. 1120. (fr. 20). Belle patine brune.
- 380 Antonin Denier. Rev. APOLLINI AVGVSTO. Apollon deb. à g. tenant une lyre. C. 9, 2me éd. 59. (fr. 6). Ar. b.c.
- 381 Denier. COS IIII, l'Equité deb. à g., tenant une balance et un sceptre. C. 75. Ar. t.b.c.
- 382 Denier. TEMPL. DIVI AVG. REST. COS. IIII. Temple à huit colonnes. C. 247. Ar. b.c. rare.
- 383 G. Br. Sa tête laurée à dr. Rev. ANNONA AVG (à l'exergue) TR. POT. XV. COS. IIII. L'Abondance assise à g., tenant deux épis et une corne d'abondance; devant elle, le *modius* plein d'épis. Coh. 481. Belle patine.
- 384 G. Br. ANNONA AVG. TR. POT. XV. COS. IIII. S. C. L'Abondance assise à g. C. 483. b.c.
- 385 G. Br. S—C l'Espérance marchant à g. t.b.c.
- 386 G. Br. TEMPORVM FELICITAS. Deux cornes d'abondance, en sautoir, surmontées de deux têtes d'enfants. Coh. 846. (fr. 8). b.c.
- 388 Faustine Mère. Denier AVGVSTA. Cérès deb. à dr. tenant un sceptre et deux épis. Ar. beau.
- 389 Denier. Buste drapé à dr., Rev. AETERNITAS, l'Eternité voilée à g. la main dr. et tenant un sceptre. C. 10. Ar. t.b.c.
- 390 Denier CONCORDIAE. Antonin deb. à dr. et donnant la main à Faustine. C. 65. (fr. 12). Ar. b.c.



- 391 M. Br. Son buste drapé à dr. Rev. Croissant et étoiles S.C. Coh. 275. Beau.
- 392 Marc Aurèle, *Denier*. Tête nue à dr. Rev. COS. II. Marc Aurèle deb. C. 40. Ar. t.b.c.
- 393 G. Br. IMP. VI. COS. III Rome casquée assise à g. Coh. 521. b.c.—t.b.c.
- 394 G. B. M. ANTONINVS AVG. GERM. TR. P. XXIX Tête laurée de Marc Aurèle à dr. Rev. IMP VII COS. III. S. C. La Foi militaire debout. Coh. 546. Belle patine verte. Le droit beau, le revers t.b.c.
- 395 G. Br. PRIMI—DEGEN—NALES—COS III—S.C. C. 600. (fr. 12). b.c.
- 396 G. Br. SALVTI AVG. COS III S.C. C. 620. t.b.c.—b.c.
- 397 G. Br. TR POT XV. COS III. La Piété deb., accompagnée de 4 enfants. C. 710. t.b.c.—b.c.
- 398 G. Br. M. AVREL ANTONINVS AVG ARMENIACVS P. M. Sa tête laurée à dr. Rev. TR. POT. XIX. IMP III. COS. III S. C. La Providence debout à g.; à ses pieds, un globe. Br. Beau.
- 399 G. Br. M. ANTONINVS AVG ARM. PARTH. MAX Sa tête laurée à dr. Rev. TR. POT. XXIII. IMP V. COS III. S. C. L'Équité assise à g. Coh. 739. Belle patine. Belle pièce.
- 400 Faustine jeune. *Denier*. CONCORDIA. La Concorde assise à g. C. 19. (fr. 6). Ar. b.c.
- 401 G. Br. DIVA FAVSTINA PIA. Buste de Faustine à dr., drapé, les cheveux retenus dans un chignon. Rev. CONSECRATIO. Bûcher. Coh. 151 var. Belle patine.
- 402 M. Br. HILARITAS S.C. C. 170. b.c. Belle patine.
- 403 G. Br. VENVS deb. à g., tenant une pomme et un sceptre. C. 231. b.c.
- 404 Lucille. *Aureus* LVCILLAE AVG ANTONINI AVG F. Buste drapé à dr. Rev. VENVS. Vénus debout à g., tenant pomme et sceptre. Coh. 26. Or. de toute beauté.  
*Voir la reproduction.*
- 405 Commode. 180—192. G. Br. M. COMMODVS ANTONINVS AVG. Sa tête laurée à dr. Rev. LIBERTAS AVG... COS III P. P. S. C. La Liberté debout à g. tenant un bonnet et un sceptre. Coh. 601. Belle pièce.
- 406 Crispine. G. Br. SALVS S. C. La Santé assise à g., donnant à manger à un serpent. C. 89. droit beau, revers b.c.
- 407 Albin. *Denier* MINER PACIF. COS II. C. 26. (fr. 12). Ar. t.b.c.—b.c. rare.
- 408 — Même *Denier*. Ar. b.c. rare.
- 409 Julia Domna † 217. G. Br. IVLIA PIA FELIX AVG. Son buste à dr. Rev. MAT. AVGG. MAT. SEN. M. PATR. S. G. Julie assise à g. Coh. 168. Belle pièce, belle patine. Rare.
- 410 Caracalla. *Denier* de grand module P. M. TR. P. XVIII COS. IIII. P. P. Jupiter nu deb. à g. C. 203. (fr. 3). Ar. t.b.c.
- 411 *Denier* pareil. Sérapis deb. à g., levant la main dr. et tenant une haste. C. 183. Ar. beau.
- 412 *Denier* à Esculape debout. C. 186. Beau. Y ajouté, *Deniers* de Sévère, de Géta et d'Elagabale. 4 ps. b.c.
- 413 Plautille. Son buste à dr. avec chignon. Rev. CONCORDIA AVGG. C. 2. (fr. 4). Ar. t.b.c.

- 414 **Crispine. Julia Domna. Julia Maesa. Julia Soémias. Julia Paula.** Lot intéressant de 7 Deniers. t.b.c. b.c. au a.b.c.
- 415 **Macrin. Denier.** P M TR. P II COS. P. P. l'Abondance deb. à g. tenant des épis et la corne d'Amalthée; à ses pieds, le *modius*, rempli d'épis. C. 24. (fr. 8). beau, rare.
- 416 **Diaduménien. M. OPEL. ANT. DIADV MENIAN. CAES.** Son buste nu à dr., avec le paludament. Rev. PRINC IVVENTVTIS. Diaduménien deb. de face, regardant à dr., tenant une enseigne militaire; à dr., deux enseignes. C. 3. (fr. 30). Ar. beau.
- 417 **Alexandre Sévère. Denier.** C. 119. t.b.c.
- 418 **Maximin I. Denier. Puz Augusti.** Coh. 14. t.b.c.
- 419 **Maxime. Denier.** IVL VERVVS MAXIMVS CAES. Buste nu à dr., avec le paludament. Rev. PIETAS AVG. Bâton d'augure, couteau, vase, simpule et aspersoir. Coh. 1. (fr. 20). Ar. beau, rare.
- 420 — VICTORIA AVG. C. 37. beau.
- 421 **Denier. PRINC. IVVENTVTIS.** Maxime deb. à g. tenant une baguette et une haste; derrière lui, 2 enseignes. C. 4. (fr. 20). Beau, patine noire.
- 422 **G. Br. PRINCIPI IVVENTVTIS S. C.,** même type. Coh. 13. t.b.c.
- 423 **Pupien, Concordia Augg. Denier.** C. 6. (fr. 10). Ar. t.b.c.
- 424 **Gordien le Pieux. Fides Militum.** C. 36. *Providentia Aug.* C. 131. Ar. 2 ps. belles.
- 425 IOVIS STATOR C. 45. (fr. 3). IOVI CONSERVATORI C. 44. (fr. 3). VIRTVS AVG. C. 160. Ar. 3 ps. belles.
- 426 **Denier. LAETITIA AVG N. La Joie** deb. à g. C. 53. (fr. 3). Ar. beau.
- 427 **G. Br. VIRTVS AVG S. C.** Gordien marchant à dr., tenant hâche et bouclier. C. 340. Belle patine verte.
- 428 **Philippe père. Annona Augg.** C. 14. *Laet. fundata.* C. 33. P. M. TR. P. III. COS. P. P. C. 52. 3 ps. belle, b.c., b.c.—a.b.c.
- 429 — ANNONA AVGG C. 14. AETERNITAS AVGG. Eléphant à g. C. 11 (fr. 3). Ar. 2 ps. belles.
- 430 **Otacilie. OTACIL. SEVERA AVG.** Rev. PIETAS AVGVSTAE. (2 ps.) C. 20 (fr. 3), CONCORDIA AVGG. C. 6 et 7. Ar. 4 ps. belles.
- 431 — SAECVLARES AVGG. Hippopotame à dr.; à l'ex III. C. 28 (fr. 3). Ar. beau.
- 432 **Philippe fils. Principi juvent.** C. 30. (fr. 2). *Saeculares Augg.*, Chèvre marchant à g., C. 44. (fr. 2), Ar. 2 ps. belles.
- 433 — PRINCIPI IVVENT C. 30. Ar. beau.
- 434 **G. Br. PRINCIPI IVVENT** Philippe en habit militaire marchant à dr., tenant une haste et un globe. C. 66. Belle patine.
- 435 **Trajan Dèce. Dacia.** C. 11 (fr. 2) beau. **Hérennius, Principi juventutis.** C. 15. t.b.c. Ar. 2 ps.
- 436 — Rev. ABVNDANTIA AVG. Coh. 2. ADVENTVS AVG. Trajan Dèce à cheval à g. C. 4 (fr. 3) Ar. 2 ps. belles
- 437 **Etruscille. Pudicitia Aug.** C. 10 et 12. Ar. 2 ps. t.b.c. et belle.

- 438 Hérennius. PIETAS AVGG. C. 10. Ar. beau.
- 439 Hostilien. *Marti propugnatori*. C. 11 (fr. 4) Ar. t.b.c.
- 440 Emilien. Emilien debout auprès d'un trépied, tenant une patère et une haste; à g., une enseigne. C. 19 (fr. 6) Ar. t.b.c.
- 441 — SPES PVBLICA. C. 24 (fr. 6) Ar. beau.
- 442 Valérien père. CONCORDIA MILIT. C. 34 (fr. 2) FIDES MILITVM C. 45. Ar. 2 ps. belles.
- 443 Mariniane. DIVAE MARINIANAE. Son buste voilé à dr, entouré d'un croissant. Rev. CONSECRATIO. Paon éployé de face regardant à g. C. 3 (fr. 8) Bil. b.c.
- 444 Gallien. *Germanicus Max V*. C. 188. *Spes Publica*. C. 533 (fr. 2). *Vict. Germanica*. C. 573 (fr. 3) Bil. 8 ps. belles.
- 445 — Son buste radié à g. avec la cuirasse, armé d'un sceptre et d'un bouclier. Rev. GERMANICVS MAX V. 2 Ex. VIRTVS AVG.; à l'ex. P. Bil. 3 ps. belles.
- 446 Salonine *Deae Segetiae*. Ségétia deb. dans un temple à 4 colonnes. C. 27.
- 447 Salonin. *Salon Valerianus Caes.* — *Spes publica*. C. 57. *Valerianus Caes—Jovi Crescenti*. C. 18. (2 ps.) 3 ps. t.b.c. et b.c.
- 448 DIVO VALERIANO CAES. — Rev. CONSECRATIO. Aigle volant à dr, et enlevant au ciel Salonin. C. 4. Bil. beau. Y ajouté C. 18 bil. t.b.c.
- 449 Valérien jeune. *Oriens Aug.* C. 5 (fr. 3) b.c.
- 450 Postume père. IMP C POSTVMVS PF AVG. Son buste radié à dr. av. le paludement. Rev. HERC DEVSONIENSI. Hercule nu deb. à dr. C. 44. Bil. beau. Y ajouté, 5 autres deniers de Postume. t.b.c. et b.c.
- 451 — Rev. HERC DEVSONIENSI. C. 44. Aurélien ORIENS AVG. le Soleil radié deb. à g.; à ses pieds, à g., un captif assis les mains liées derrière le dos C. 131. 2 ps. belles.
- 452 Deniers de billon saucé d'Aurélien b.c. de Probus et de Dioclétien belles. 3 ps.
- 453 Probus. TEMPOR FELICI. C. 546. beau.
- 454 Maximien Hercule. M. Br. frappé à Antioche (2 var.) d'Aquileia (3 var.) Heraclea (3 var.) Constance Chlore. Antioche (3 var.), Aquileia, Heraclea (2 var.) Nicomedia. Thessalonica. Galère Maximien Cyzicus (2 var.) Nicomedia (2 var.) Lot intéressant de 19 pièces, plusieurs belles.
- 455 Galère Maximien. M. Br. fr. à Heraclea (11 ps.) et Maximien II Daza (14 ps.) 25 ps. plusieurs t.b.c.
- 456 Valeria Galeria. M. Br. au buste diadémé à dr. Rev. VENERI V-ICTRICI fr. à Sirmium. b.c.—t.b.c. et à Heraclea t.b.c. 2 ps.
- 457 Même pièce fr. à Heraclea, 3 ps. légèrement variées. b.c. ou b.c.—a.b.c.
- 458 Constance I. FL. IVL. CONS—TANS P. F. AVG. au buste diadémé à dr. avec le paludament. Rev. VICTORIA—DD. NN. AVGG. Victoire marchant à g. tenant une couronne et un trophée; à l'ex. TR. (Trèves). C. 73. (fr. 35). mm. 19.5. Ar. beau, fort rare
- 459 Constance II 323—361. *Aureus*. DN CONSTAN—TIVS PF AVG la tête diadémée à dr. Rev. GLORIA REIPUBLICAE au type de Rome et Constantinople assises tenant un couronne dans laquelle ~~VOF—XXXX~~ à l'ex.: SMNE (Sacra Moneta Nicomediae). Cohen 1 ère éd. VI n. 89 var. Or. Beau.

- 460 **Constance II.** *Aureus.* CONSTANTI—VS AVGVSTVS buste diadémé à dr. avec le paludament et la cuirasse. Rev. VICTORIAE DDNN AVGG. Deux Victoires deb. tenant une couronne, dans laquelle VOT XX—MVLT XXX; à l'ex. TR. Coh. 139. Or. Beau.
- 461 — DN CONSTAN—TIVS PF AVG Son buste diadémé à dr. avec le paludament. Rev. VOTIS XXX—MVLTIS—XXXX dans une couronne; à l'ex. SMN. C. 151. mm. 19. Ar. t.b.c.
- 462 **Julien II le Philosophe.** *Denier.* D. N. IVLIANVS NOB CAES. Son buste jeune nu à dr., avec le paludament et la cuirasse. Rev. VOTIS—V—MVLTIS—X dans une couronne; à l'ex. TCON. C. 30. Ar. beau.
- 463 **Valentinien II** 383—392. *Aureus.* DN VALENTINIANVS PF AVG. Son buste diadémé à dr., avec le paludament et la cuirasse. Rev. VICTORIA AVGG. Valentinien et son fils assis de face; dans le champ M—D; à l'ex. COM. (fr. à Milan). Cohen n. 17. Or. t.b.c.
- 464 *Aureus* même type fr. à Trèves, à l'ex. TROBT. Coh. 16. Or. Beau.
- 465 **Valens** 364—378. *Aureus.* DN VALENS PER F AVG. Son buste diadémé et drapé à dr. Rev. RESTITVTOR—REIPUBLICAE. Valens debout tenant un étendard et une Victoire; dans le champ à g., une croix; à l'exergue \* ANTA \* Cohen 86. Or. Beau.
- 466 *Denier.* DN VALEN—S PF AVG. Son buste diadémé à dr. avec le paludament. Rev. VRBS—ROMA; à l'ex. TRPS. (frappé à Trèves). C. 62. Ar. beau.
- 467 — *Denier* pareil, le bord un peu rogné. t.b.c.
- 468 **Gratien** 375—383. *Aureus.* DN GRATIANVS PF AVG. Son buste diadémé et drapé à dr. Rev. VICTORIA AVGG. Gratien et Valentinien II assis soutenant un globe et couronnés par une Victoire; à l'exergue TROBT. Cohen n. 5. Or. Beau.
- 469 *Denier.* DN GRATIA — NVS. P. F. AVG. Rev. VRBS ROMA; à l'ex. TRPS (frappé à Trèves). C. 46. Ar. beau.
- 470 — *Denier* pareil, seulement la tête plus allongée. Ar. t.b.c.
- 471 **Théodose I** 379—395. *Aureus.* DN THEODOSIVS P F AVG. Son buste diadémé et drapé à dr. Rev. CONCORDIA AVGGGGΔ. Rome casquée assise tenant un bouclier avec VOT V MVL X; à l'exergue CONOB. Cohen 13. Or. Beau.
- 472 **Flavius Victor.** DN FL VIC — TOR PF AVG. Son buste diadémé à dr. avec le paludament. Rev. VIRTVS ROMANORVM. Rome casquée assise de face; à l'ex TRPS (Trèves). C. 5 (fr. 15). Ar. t.b.c. rare.
- 473 **Honorius** 325—423 *Aureus.* DN HONORIVS PF AVG. Son buste diadémé et drapé à dr. Rev. VICTORIA AVGGG. Honorius debout à dr. mettant le pied sur un captif; dans le champ M—D et à l'exergue CONOB. Cohen n. 21. Or. Beau.
- 474 DN HONORI. Son buste diadémé à dr. avec le paludament. Rev. VIRTVS RO. Rome casquée assise à g.; à l'ex. MDP. Quinaire ou *Denier* découpé, Comp. C. 32. Ar. t.b.c.
- 475 **Libius Severus** (Sévère III) 461—465. *Aureus.* DN LIBIVS SEVE — RVS PF AVG. Buste diadémé à dr. avec le paludament. Rev. VICTORIA AVGGG. Sévère deb. de face, posant le pied dr. sur la tête d'un dragon; dans le ch. R—M; à l'ex. CONOB. Coh. 6 (fr. 30) Or t.b.c.

- 476 **Anthème** 467—472. *Aureus* DN ANTHEMIVS PERPET AVG. Son buste casqué de face avec la cuirasse, tenant une haste et un bouclier sur lequel est représenté l'empereur à cheval. Rev. SALVS REI — P — V — BLICAE. Anthème et Léon, deb. de face, soutenant un globe surmonté d'une croix; dans le ch. ND; à l'ex: COMOB. Sab. n. 7 (fr. 60) var. Or. t.b.c. rare.

## ROME EMPIRE. LOTS.

- 477 **Deniers** de Vespasien, Trajan, Adrien, Antonin, Septime Sévère, Coloniales etc. et un *Quinaire* de Trajan et de Porcius Cato. Ensemble 21 pièces, plusieurs b.c.
- 478 Lot de 19 **Deniers** d'Auguste, Domitien, Trajan. Antonin, Marc Aurèle, Alexandre Sévère, Élagabale. Faustina, Julia Domna etc., plusieurs t.b.c.
- 480 **G. Br.** d'Antonin, Severus, Gordien, Philippe et M. Br. Maximien Hercule. 5 ps. t.b.c. ou b.c.
- 481 Once, époque 286 à 4 av. Chr. Bab. n. 19. Ae. b.c. Y ajouté. Auguste et Agrippa. M. Br. de Nemausus (Nîmes), Magnence M. Br. 3 ps.
- 482 **Denier**. Néron, usé. Vespasien avec AVGVR — TRI POT. et S — C. sur un bouclier soutenu par deux capricornes et 3 autres Nerva *concordia exercituum* (2) Trajan 3 ps. Ar. 16 ps. b.c. et a.b.c.
- 483 **Deniers** Adrien. 2 ps. Sabine, rev. *Vesta*. Faustine I rev. *Aeternitas*, Marc Aurèle. 4 ps., Faustine II, Lucille, rev. *Pudicitia*. t.b.c. Septième Sévère. 6 var. Ar. 16 ps. t.b.c., b.c. et a.b.c.
- 484 **Deniers**. Élagabale, Julie Mammée, Alexandre Sévère, Gordien III avec IOVISTATORI, LIBERALITAS, PROVID. AVG. et autre (4) Philippe ANNONA AVG, FIDES EXERCITVS et 1 pièce trouée, Otacilie (2 var.) Claude le Gothique, Trébonien Galle, Gallien, Trajan Dèce. Ar. 16 ps. Y ajouté petit br. de Crispe, beau. Constantin, usé et Denier faux de Gordien.
- 485 **Gordien III**. M. Br. fr. à Hadrianopolis, b.c. - a.b.c. Sévère II fr. à Sirmium, Maximin II fr. à Cyzicus (2) et à Sirmium (2) b.c. 6 ps.
- 486 **Dioclétien** M. Br. fr. à Cyzique, Heraclea (5 ps. 3 var.) Sirmium Siscia (2 var.) Thessalonica (3 ps.) 12 ps. t.b.c. et b.c.
- 487 **Trébonien Galle**. *Felicitas publica*. C. 24. Volusien. *Felicitas publ.* C. 17 (fr. 2). Ar. 2 ps. t.b.c.
- 488 Trouaille de **M. Br.** de Maximien Hercule, Dioclétien, Maximin etc., 26 ps. patine verte.

## MONNAIES BYZANTINES.

- 489 **Arcadius** (né en Espagne) 395—408. *Aureus* DN ARCADI — VS PF AVG. Son buste diadémé à dr. avec le paludament. Rev. VICTORIA AVGGG l'Empereur deb. tenant le labarum et un globe nicéphore et foulant un captif; dans le ch. M—D; à l'ex: COMOB. Sab. 18. Or Beau.
- 490 **Marcien** 450—457. *Tiers de sou d'or*. Sab. pl. VI. 9. Or b.c. troué.

- 491 Leo I 457—474. *Sou d'or*. Buste de face. Sab. pl. VI. 22. Or. t.b.c.
- 492 Zénon 474—491. *Sou d'or*. Buste casqué et de face de Zénon en costume militaire, avec bouclier et la lance sur l'épaule. Rev. VICTORIA AVGGO. Victoire marchant à g. tenant une longue croix; dans le ch., étoile; à l'ex: COMOB. Sab. n. 1. pl. VII. 18 var. Or. Beau.
- 493 Anastase I. 491—518. *Demi-sou d'or* au buste à dr. Sab. pl. VIII. 26. Or. b.c.
- 494 — *Tiers de sou d'or*. Rev. Victoire regardant à g. Sab. pl. VIII n. 27. Or. t.b.c.
- 495 Justin I. 518—527. *Tiers de sou d'or*. Sab. pl. IX n. 22. Or. t.b.c.
- 496 Justinien I. 527—565. *Sou d'or* au buste de face. Sab. pl. XII n. 3. Or. Beau.
- 497 — *Sou d'or*; var. intéressante, l'empereur portant une Victoire au lieu d'un globe crucigère. Or. Beau. Rare.
- 498 — *Sou d'or*. pl. XII. 3. var. Or. b.c.
- 499 — *Sou d'or* au buste casqué de face, la lance sur l'épaule. Rev. VICTORIA—A AVCC A. La Victoire tourné à g. tenant une longue croix à double bande perlée. Variété de Sab. pl. XII n. 2. Or. t.b.c.
- 500 *Tiers de sou d'or* pl. XII. 5. Or. t.b.c.
- 501 *Tiers de sou d'or* barbare. Or. b.c.
- 502 Justin II et Sophie. 565—578. *Demi-follis* fr. à Théoupolis (Antioche) an VII. Type Sab. pl. XXII n. 1. Ae t.b.c.
- 503 Maurice Tibère. 582—602. *Sou d'or* au buste de face. Sab. pl. XXIV, n. 10. Or. Beau.
- 504 — *Sou d'or*, variété de gravure du casque. Rev. AAVCCO. Or. Beau.
- 505 Focas. 602—610. *Sou d'or* au buste de face Rev. VICTORIA—AVGQO. Sab. pl. XXVI, n. 27. var. Beau.
- 506 — *Sou d'or*, autre variété avec AVGQZ. Or. Beau.
- 507 Héraclius et Héraclius Constantin. 613—641. *Miliarsion* avec la lég. ΘΥΣ ΑΔΙΟΥΤΑ ROMANIS et *Miliarsion*, de Constantin II, Constantin Pogonat, Héraclius et Tibère, droit Sab. pl. XXXIV, n. 18, revers n. 21, rare. Ar. 3 ps. b.c.—a.b. c.
- 508 — *Sou d'or* aux bustes des deux Augustes de face. Sab. pl. XXIX n. 18. Or. Beau.
- 509 Constantin VI et Irène. 780—790. *Solidus d'argent*. Sab. n. 4 pl. XLI n. 10. (fr. 100.) Ar. b.c.—t.b.c. rare.
- 510 Michael I et Theophilacte. 811—813. *Sou d'or*. ΜΙΧΑΗΛ ΒΑΣΙΛΕΥΣ Buste de face et diadème de Michael I tenant une croix potencée. Rev. ΘΕΟΦΥΛΑΚΟΣ ΒΑΣΙΛΕΥΣ Buste de face et diadème du fils aîné de Michael, vêtu de la robe à carreaux, tenant le globe crucigère et une longue croix. Manque à Sabatier. Or. beau et fort rare.  
*Voir la reproduction.*
- 511 Théophile avec Michel et Constantin VII 829—842. *Sou d'or* au buste de Théophile de face. Rev. Bustes de face de Michel et de Constantin. Sab. pl. XLIII n. 16. Or. Beau. Rare.

- 512 **Basile I et Constantin IX** 869—870. *Sou d'or*. Sab. XLIV n. 22. Or troué t.b.c.
- 513 **Constantin X et Romain II** 948—959. *Sou d'or*. Sab. pl. XLVI n. 18. Or t.b.c.
- 514 **Jean I Zimisès** 969—976. *Sou d'or*. La Vierge couronnant l'Empereur. Rev. Buste nimbé du Christ de face. Sab. pl. XLVII n. 17. Or. Beau.
- 515 **Michael IV le Paphlagonien** 1034—41. *Sou d'or concave*. Dans un triple cercle de grènetis, buste de face et diadémé de Michael IV harbu, tenant le labarum et le globe crucigère. Rev. Buste de face et nimbé du Christ entre IC—XC; variété de Sab. pl. XLIX n. 3 (fr. 200) sans main bénissant. Or pale. t.b.c.
- 516 *Sou d'or plat*. Au buste barbu de face. Rev. Buste du Christ de face. Comparez Sab. pl. XLIX n. 3. Or. t.b.c. Fort rare.
- 517 **Constantin XII Monomaque** 1042—1055. *Sou d'or* au buste de face. Rev. Buste du Christ. Sab. pl. XLIX n. 7. Or. Beau. Rare.
- 518 **Constantin XIII Ducas**. 1059—1067. *Sou d'or concave*. Sab. pl. L n. 3. Or. t.b.c. Rare.
- 519 **Alexis I Comnène**. 1081—1118. *Sou d'or concave*, Alexis et Saint Constantin de face et debout, tenant ensemble au milieu d'eux une longue croix grecque. Rev. Le Christ nimbé sur la croix de face et debout sur un coussin. Sab. pl. LII n. 16. (fr. 300). Or. b.c. (soudé au bord et petit trou). Extr. rare.
- 520 **Jean Comnène Porphyrogénète**. 1188—1143. *Sou d'or concave*. Sab. pl. LIII n. 11. Or. troué. t.b.c.
- 521 — *Sou d'or concave* au même type; var. Sab. pl. LIII n. 11 Or. Beau.
- 522 — *Sou d'or concave*; autre variété. Comparez. Sab. pl. LIII n. 14. Or. Beau.
- 523 **Manuel I Comnène**. 1143—1180. *Sou d'or concave*. Comparez pl. LV n. 4. Or. Beau.
- 524 *Sou d'or concave*, variété de légende; à dr. Tω — ΠΟΡ — ΦV — ΡΟ — ΓE — N. Comp. pl. LV n. 4. Or. Beau.
- 525 *Sou d'or concave*; autre variété de légende Tω — ΠS — ΦT — PTE — NH — T. Or. Beau, petite fêlure
- 526 **Manuel II Paléologue** 1391—24. Monnaies d'argent. Sab. pl. LXIII n. 7 (var.) et n. 12 (3 ps. et 1 ébréchée). Ar. 6 ps. a.b.c.
- 527 *Follis* et autres monnaies de cuivre de *Basile I, Basile I, Constantin VII et Leon I. Romain II Junior*. Monnaies concaves de billon et de cuivre depuis *Michel VII Ducas* et successeurs. Lot intéressants de 27 pièces.

## ROIS VANDALES ET LOMBARDS.

- 528 **Athalaric**. 526—534.  $\frac{1}{2}$  *Siliqua* au buste à dr. Rev. Lég. en 4 lignes. Wroth pl. VIII. 9. Ar. b.c.
- 529 **Rome**. Ae. de 40 nummi INVICTA ROMA. Buste heaumé de Roma à dr. Rev. Aigle debout à g.; dans le champ. à g. XL; à l'exergue S. Wroth pl. XIII n. 7. Ae. Beau, patine verte.

- 530 **Ravenna.** Ae. FELIX RAVENNA. Buste à dr. Rev. monogramme. Wroth pl. XIV n. 10. Ae. b.c.
- 531 *Sou d'or* SN COS — TNYIP. Buste casqué et cuirassé de face avec bouclier, la lance sur l'épaule, droit comme B. M. pl. XX n. 8. Rev. Héraclius et Tibère deb. de face. BM. pl. XX. n. 7. Imitation de ceux de Costantin Pogonat. Sab. pl. XXX n. 14. Or. Beau, rare.
- 532 *Tiers de sou d'or*, VINII — IIHIV. Buste diadômé à dr. Rev. VTADINIOTIV Croix, en bas ONO. Variété de B. M. pl. XXI n. 4. Or. Beau.
- 
- 533 **Trajan.** *Aureus* IMP CAES NERVA TRAIAN. AVG. GERM. Sa tête laurée à dr. Rev. P. M. PR. P. COS. IIII. P. P. Hercule nu debout de face sur un autel, tenant une massue et une peau de lion. Cohen 188. Or. Beau.
- 534 *Deniers d'Otho.* a.b.c. Domitianus b.c., Faustina. b.c. et *Drachme d'Alexandre le grand* a.b.c. 4 ps. Ar.

**Lucania.**

- 535 **Metapontum.** 550—480 av. J. C. *Statère.* MET Epi de blé. Rev. Epi. de blé incuse. mm. 28. Ar. Belle pièce.  
*Voir la reproduction.*

MONNAIES ET MÉDAILLES.

DÈS EMPEREURS, ROIS, PRINCES LAÏQUES ET  
ECCLÉSIASTIQUES DES VILLES,  
D'ITALIE, SUISSES ET DES PAYS-BAS.

**Allemagne.**

- 536 **Wilhelm I.** 1877. 5 Mark fr. à Frankfort (C). Or. Beau.  
**Altötting** en Bavière.
- 537 *Médaille de pèlerinage* en forme de coeur. La Madone en médaillon portée par deux anges. Rev. Le couronnement de la Vierge par la Trinité. Ae argenté, repoussée. t.b.c.
- 538 — Autre médaille, module plus petit, variété de gravure. Ae argenté. t.b.c.

**Ancona.**

- 539 **République.** *Grosso* au St. Quiriacus. Rev. ✠ \* DE ANCONA \*  
Croix. Ar. t.b.c.

**Angleterre.**

- 540 **Les Anglo-Saxons.** *Seatta*, type au monstre. Rev. Carré, au milieu, anneau cantonné de 4 globules, le carré accosté de III—III—A Ar. Beau.
- 541 **Northumbria.** Eanred. 804—840. *Styca* du monétaire Eardwlf. t.b.c.
- 542 *Styca* du monétaire Monne. t.b.c.
- 543 **Aethelred II.** 840—848. *Styca* du monétaire Monne. t.b.c.
- 544 *Styca* du monétaire Leofdegn. t.b.c.
- 545 **Redulf.** (844). *Styca* du monétaire Broder. t.b.c. Rare.



- 546 Osbercht. 848—867. *Styca* du monétaire Eardwlf. b.c.
- 547 Vigmund. Archevêque 831—854. *Styca* du monétaire Coenred. t.b.c.
- 548 Angleterre. Henry VIII. (Première émission). *Angelot* m.m. portecullis couronné. hENRIC' × VIII × DI' × GRA' × RE\* × AGL' × Z × FR' - <sup>xx</sup> Or. t.b.c.
- 549 — (Seconde émission). *Angelot* m.m. lis. hENRIC' × 8 × D' × G' × AGL' × FRAN' Z × hIB' × RE\* - ° Or. b.c. Rare.
- 550 Edward VI. 1552. *Half Crown*. EDWARD : VI : D' : G : AGL' : FRAN' : Z : hIB' : RE\* Le roi à cheval à dr.; dessous 155 Z Rev. POSVI — DEVM : T — DIVTOR — E' : MEVM Armoiries sur une croix. Ar. b.c. Rare.
- 551 Philippe II d'Espagne et Mary. 1555. *Shilling*. PHILIP · ET · MARIA · D · G · REX · ET · REGINA · ANG · Leurs bustes opposés sous une couronne, accostées de 15—55. Rev. POSVIMVS · DEVM · ADIVTOREM · NOSTRVM Armoiries couronnées accostées de X—II. Ar. t.b.c. Rare.
- 552 Elisabeth. s.d. *Half crown*. I : ELIZABETH : D : G : ANG : FRA : ET : HIBER : REGINA : Son buste couronné et drapé à g., portant sceptre. Rev. : I : POSVI : — DEVM : AD — IVTORE — M : MEVM : Armoiries sur une croix. Ar. b.c. Fort rare.
- 553 James I s. d. *Unite* fr. pour l'Ecosse. IACOBVS · D · G · MAG · BRI · FRAN · & · HIB · REX · Buste couronné à dr. portant globe et sceptre. Rev. FACIAM · EOS · IN · GENTEM · VNAM · Les armoiries écartelées Ecosse, Irlande et Angleterre entre I—R. Or. t.b.c.  
Frappé après son avènement au trône anglais.
- 554 Charles I (1627). *Unite* (Tower mint) m.m. Château CAROLVS D : G : MAG : BR : FR : ET : HI' · REX · Son buste couronné à g.; derrière XX. Rev. FLORENT · CONCORDIA · REGNA · Armoiries couronnées. Beau et rare.
- 555 *Halfcrown* pour l'Ecosse. par Falconer. Le roi à cheval à g. CAROLVS : D : G · MAGN : BRITAN : FRAN : ET : HIB · REX · Rev. Armoiries couronnées QVÆ · DEVS · CONIVXIT · NEMO · SEPARET · Ar. b.c.
- 556 Même pièce d'une toute autre gravure. Ar. b.c.
- 557 S.d. *Unite* (Towermint) m.m. plume · · · · CAROLVS · D' · G' · MAG' · BRI' · FR' · ET · HI' · REX · · · · Buste couronné à g.; derrière XX. Or t.b.c. Rare.
- 558 Commonwealth 1653. *Crown*. THE · COMMONWEALTH · OF · ENGLAND · Armoiries entourées d'une branche de palme et de laurier; en haut, soleil. Rev. GOD · WITH · VS · 1653. Deux écussons juxtaposés; en haut · V · Ar. Beau. Rare.
- 559 1654. *Halfcrown* au même type; les écussons surmontés de · II · VI · Ar. t.b.c. Rare.
- 560 1656. *Halfcrown* au même type. Ar. t.b.c. Rare.
- 561 1651. *Shilling*. THE COMMONWEALTH · OF · ENGLAND · Armoiries sur une branche de palme et de laurier Rev. GOD · WITH · VS · 1651. Deux écussons juxtaposés; en haut · XII · Ar. Beau, Rare.
- 562 *Shilling* de 1653 au même type. Ar. Beau. Rare.
- 563 *Shilling* de 1654 au même sype. Ar. t.b.c. Rare.

- 564 1651. *Sixpence*, au-dessus des armoiries. VI. Ar. b.c. Rare.
- 565 *Twopence, Penny and Halfpenny*. Ar. t.b.c. 3 ps. rares.
- 566 (1658). **Olivar Cromwell**. Buste de Cromwell de face; sous le buste T.S. Rev. Lion portant les armoiries de Cromwell PAX QVÆRITVR BELLO. Med. III. p. 410 n. 46 mm. 84. Br. Belle.  
 Bien que cette médaille porte les initiales de Thomas Simon, elle n'est pas gravée par ce médailleur, mais par un médailleur inconnu de Genève, en imitant la médaille gravée par Simon.
- 567 **Charles II** 1662. *Broad*. Epreuve par T. Simon. CAR. II D. G. M. BR. FR. ET. HI. REX. Son buste lauré à g. Rev. FLORENT CONCORDIA. REGNA 16—62. Armoiries couronnées. Or. Beau. Extrêmement rare.  
 Voir la reproduction.
- 568 1660. *Broad*. Epreuve en argent par T. Simon. CAROLVS. II. D. G. MAG. BR. FR. ET. HI. REX. Buste lauré et drapé à dr.; dessous S. Rev. MAGNA. OPERA. DOMINI. 16—60. Armoiries couronnées. Ar. Beau. Extrêmement rare.  
 Voir la reproduction.  
 Une pièce semblable fut vendue à la vente Murdoch, £ 5.5.0.
- 569 S. d. *Halfcrown* au buste couronné à g.; derrière le buste XXX, lég. CAROLVS. II. D. G. MAG. BR. FR. ET. HIB. REX. Rev. Armoiries sur une croix CHRISTO. AVSPICE. REGNO, marque mon. couronne. Ar. b.c. Rare.
- 570 **William et Mary**. 1691. *Crown* aux bustes accolés à dr. Rev. Les armoiries posées en croix, accostées de monogrammes et de 1—6—9—1. Ar. b.c.
- 571 1689 *Half Crown*. Bustes accolés à dr. Rev. armoiries couronnées; en haut 16—89. Ar. Beau.
- 572 1693 *Half Crown* aux bustes accolés à dr. et aux armoiries posées en croix. Ar. t.b.c.
- 573 1693 *Shilling* au même type. Ar. t.b.c.
- 574 1693 *Sixpence* au même type. Ar. t.b.c. Rare.
- 575 1689 *Fowpence*, Ar. t.b.c. 1689 *Threepence*, Ar. t.b.c. 1694 *Threepence*. Ar. b.c. 3 ps. Rares.
- 576 1689 (beau) et 1693 (t.b.c.) *Twopence* et 1691 *Penny*. Beau. 3 ps. Ar. Rares.
- 577 1693 *Halfpenny* fr. pour l'Irlande. Bustes accolés à dr. Rev. Harpe couronnée entre 16—93. Ae. Beau.
- 578 **William III**. 1696. *Halfpenny*. Buste à dr. Ae. t.b.c.
- 579 **George I**. 1723. *Halfpenny* pour l'Irlande. Ae. Beau.
- 580 **George II**. 1738. *Deux Guineas* (2 Guinea Piece) GEORGIVS. II. DEI GRATIA. Sa tête laurée à g., Rev. M. B. F. ET. H. REX. F. D. B. ET. L. D. S. R. I. A. T. ET. E. 17—38. Armoiries couronnées. Or. Beau.
- 581 1739 *Half Crown*. Ar. Beau.
- 582 1758 *Shilling*. Ar. t.b.c.
- 583 1754 *Farthing*. Ae. Beau.
- 584 **George III**. 1773 *Farthing*. Ae. Beau.

- 585 1806 *Halfpenny*. Proof. Essai fr. sur flan bruni. Ae. F.d.c.  
 586 1816 *Shilling*. Ae. Beau, George II 1739 *Shilling*. Ar. t.b.c. Victoria 1864. 4, 3, 2 et 1 *Penny*. Ar. Belles. 1840 *Roupie* et *Demi-Roupie*. t.b.c. Ensemble 8 pièces. Ar.  
 587 George IV 1827. *Halfpenny*. Ae. Beau.  
 588 Victoria 1860 *Penny*. Ae. F. d. c.  
 589 Edward VII 1908 *Penny*. Ae. F. d. c.  
 590 George V 1911 *Half Crown*, *Florin*, *Shilling*, *Sixpence*, frappés sur flan bruni. *Fourpence*, *Threepence*, *Twopence*, et *Penny* à fleur de coin. 8 ps. Superbes Ar.  
 Belle série de ces nouvelles monnaies anglaises.  
 591 1911 *Shilling*. Ar. Beau.  
 592 — *Penny*. Ae. F.d.c.  
 593 1704 Queen Anne's Bounty. Médaille par Croker au buste de la reine à g. Med. Ill. II p. 251 n. 43. mm. 45. Ar. gr. 37. Belle.  
 594 1845 The Historical register established. mm. 23. Ar. F.d.c.

### Anhalt.

- 595 *Bractéate*. Prince debout portant épée et fanon. mm. 24. Ar. t.b.c.  
 596 — Même pièce variété. Ar. b.c.  
 597 Johann George I, Christian I, August, Rudolph et Louis. *Groschen* de 16 16. Ar. t.b.c.  
 598 Anhalt-Bernburg. Alexander Carl 1862. *Ausbeutethaler*. Ar. t.b.c.

### Anjou.

- 599 Foulques IV 1060—1109. *Denier*. FVLCO COMES. Ar. t.b.c.

### Principauté d'Antioche.

- 600 Boémond IV 1201—1232. *Denier*. + BOAMVNDVS. Tête casquée. Rev. + ANTIOCHIA. Croix cantonnée d'un croissant. Ar. t.b.c. Rare.

### Aquitaine.

- 601 Edouard III 1317—1355. *Noble*. ED—WARD x DEI x GRA x REX x ANGL x DNS x h<sub>2</sub>YB' x — x RQ — II' Le roi assis dans un vaisseau portant armoiries d'Angleterre. Rev. Croix fleuronée; au centre E. Or. Beau.  
 602 — *Gros* au buste à dr. EDVVTRD ' DEI : GRA : REX ANGL Rev. Longue croix accostée de quatre fois 3 globules, double légende; lég. int. DNS — RQV — ITA — DIE. Ar. Beau. Fort rare.  
 603 Edouard prince de Galle, dit le prince Noir 1355—1375. *Chaise d'or* fr. à Bordeaux. ✠ ED' ✠ PO ✠ DNS ✠ REGIS ✠ ANGLIE ✠ PDS ✠ AQUITANIE. Le prince assis de face sur son trône. Rev. ✠ DEVS ✠ IVDEX ✠ IVSTVS ✠ FORTIS ✠ FACIENS ✠ B. Croix dans un cercle ogival, cantonnée de deux léopards et de deux lis. P. D. 2935. Or. Beau. Rare.

- 604 **Edouard prince de Galle, dit le Prince Noir.** *Chaise d'or* fr. à La Rochelle, var. avec **TRGLI** ⚔ **PRS** ⚔ **TRVITV** \* R et au revers **FORNIS** \* Z \* **FACIENS** \* R. Or. Beau. Rare.  
*Voir la reproduction.*

**Autriche.**

- 605 **Léopold I 1690.**  $\frac{1}{2}$  *Ducat* fr. pour la **Silésie.** Buste à dr.; dessous  $\frac{1}{2}$  Rev. Double aigle. Or. Superbe.
- 606 1683. **Vienne délivrée du siège des Turcs EN MARS SAXONICUS.** Rev. La Victoire. mm. 19. Ar. Belle.
- 607 **Marie Thérèse 1742.** *Thaler* au buste à dr. Rev. Madone, fr. pour la Hongrie. Ar. t.b.c. trace d'oeillet.
- 608 1780. *Thaler* au buste de la reine à dr. Ar. F.d.c.
- 609 1747. **Naissance de l'Archiduc Léopold.** Buste de Marie Thérèse à dr. par Oexlein. Rev. L'Impératrice assise sur son trône avec ses sept enfants. mm. 41. Ar. gr. 22. Belle.
- 610 1767. **Marie Thérèse guérie des petites véroles.** Son buste drapé à dr. par Wideman. mm. 47. Ar. gr. 35. Fleur de coin.
- 611 1765. **Arrivée de la famille impériale à Innsbruck.** Quatre bustes. Rev. Arc de triomphe. mm. 46. Ar. gr. 43 par Wideman. b.c.
- 612 **Franz I 1762.** *Thaler* fr. à Nuremberg. Buste à dr. Rev. Double aigle portant écusson. Ar. Beau.  
Ce Thaler fut frappé pendant la guerre de 7 ans, de l'argent contribué dans les pays de Brandebourg.
- 613 1771. **L'Archiduc Ferdinand nommé gouverneur de Lombardie.** Sa tête à dr. par Krafft. Rev. La Lombardie debout, appuyée sur son écusson aux armoiries, et le Po assis près de son urne. mm. 49. Br. Belle.
- 614 **Franz Joseph I 1871.** 4 *Florins* = 10 Francs, tête laurée à dr. Or. Beau.
- 615 1879 *Florin.* Ar. t.b.c. **Italie 1894 20 Centesimi.** Nickel. Beau.  
**Allemagne 1888 20 Pfennig.** Nickel. Beau.
- 616 **Hofrath Professor Dr. Anton Drasche 1896.** Médecin célèbre à Vienne. Son buste à dr. par Scharff. Rev. Visite du Dr. Drasche à un malade. mm. 59. Ar. Belle.

**Bade.**

- 617 **Carl Friedrich 1788—1811.** Essai en argent du *Ducat* de 1776 sur la naissance des princesses Cathérine Amélie et Frédérique Guillemine. Leurs têtes opposées. Rev. Légende. Hoffm. 5608. Ar. Beau.
- 618 1849 Médaille militaire *Dem Tapferen Befreiungs Heer.* Br. t.b.c.

**Batenbourg. (Baronnie).**

- 619 **Guillaume de Bronckhorst 1556—73.** S. d. *Pièce de 12 Kreuzer.* (Zwölfer). Imitation d'une monnaie italienne **MONTE—TA \* NOV—A \* BATE—NBORG.** Grand P gothique sur une croix. Rev. **FERDIN \* D—G \* IMPERA.** Double aigle portant en coeur globe avec les lettres BG Comparez v. d. Chijs pl. XIV. 48, Roest 48. Ar. b.c. Fort rare.

- 620 S. d. *Zwölfer*, imitation des *Zwölfer* de Brunswick + MONETA \* NOVA \* ARGENT \* BATENBO. Ecusson au lion. Rev. FERDIN \* D-G \* IMPERA. Double aigle portant en coeur globe avec BG. Comparez v. d. Chij. pl. XIV. 49. Ar. Très beau. Extrêmement rare.  
*Voir la reproduction.*
- 621 — *Ecu au lion*, de Voogt. n. 37. Ar. b.c.
- 622 **Maximilien**. 1612—1641. *Sou* ou pièce de 3 *Kreuzer*. Ⓕ MONETA · NO · ARGENT · B · I · ST Armoiries écartelées, 1 et 4 Bronckhorst, 2 et 3 Stein, en surtout Batenbourg. Rev. MAT · I · D · G · ROM · IMP · SEM · AV · Double aigle couronné; en coeur 3. Comparez de Voogt pl. 2 n. 10 (n. 11 et 11b) Ar. t.b.c. Extrêmement rare. *Inédit.*  
*Voir la reproduction.*
- 623 — *Sou* ou pièce de 3 *Kreuzer*. MONETA · NOVA · ARG · BAT · I · ST Les trois écussons de Bronckhorst, Batenbourg, Stein posés en croix. Rev. MAT · I · D · G · EL · RO · IMP · SEM · AV Double aigle couronné. de Voogt n. 12 et 12b var. (pl. 2 et 11). Ar. t.b.c. Fort rare.

**Bavière (Royaume).**

- 624 **Maximilien Joseph I.** 1799—1825. *Ducat* de 1801. Sa tête à dr. Rev. PRO DEO ET POPULO Les armoiries ovales, couronnées, sur une palme et branche de laurier. Or. Superbe.
- 625 — 1824. *Ducat*. Sa tête nue à dr. Rev. Armoiries couronnées, deux lions comme supports. Essai fr. sur flan bruni. Or. Superbe.

**Belgique (Royaume).**

- 626 **Guillaume I** des Pays-Bas. 1827. 5 *Florins* fr. à Bruxelles. Or. Beau.
- 627 **Léopold I.** 1850. 10 *Francs*. LEOPOLD PREMIER ROI DES BELGES Sa tête à dr. Rev. Armoiries accostées de 10—F.; en haut L'UNION FAIT LA FORCE; dessous 3.166—1850—900 M; Or. Beau. Fort rare.  
*Voir la reproduction.*
- 628 1849. 25 *Francs*. Tête de Léopold I à dr. par L. Wiener. Rev. Les armoiries couronnées entre 25—Fcs. Or. Beau. Rare.
- 629 1844  $\frac{1}{4}$  *Franc*, 1852 20 *Centimes*, 1861 et 1904 10 *Centimes* et 1906 5 *Centimes*. — 2 ps. Ar. 4 ps. Nickel. t.b.c. Autriche 1861  $\frac{1}{4}$  *Florin*. Ar. b.c.

**Berg ('s Heerenberg).**

- 630 **Guillaume IV.** 1546—1586. *Ecu de Dieren* de 1577. Serrure pl. 4 n. 54. Ar. t.b.c.
- 631 **Frédéric de Berg** 1577—1580. *Ecu* de 30 *Sous* de 1579. FREDE · CO · D · MO · BA · I · H. — BO · HE · D · D · W Buste à g. entre 15—79. Rev. MONE · NOVA. — ARGE · TRIG · S Armoiries heaumées; manque à Serrure. Ar. t.b.c. fort rare.
- 632 **Herman Frédéric** 1627—1681. *Florin d'or* imitation des florins d'or de Metz. S. STEPHA. — PROTHOM Saint Etienne nimbé debout à g. portant palme. Rev. FLORENVS · DNI · MONTENSIS.; en haut, petit; ecusson au lion. Ecusson dans un entourage fleuroné. Serrure pl. 8. n. 93. Or. t.b.c. Rare.

**Berg.**

- 633 **Joachim Murat** 1806—1808. *Cassathaler* de 1807. IOACHIM GROS HERZOG VON BERG. Sa tête à dr.; dessous T · S. Rev. I BERGISCHER CASSA THALER. Armoiries couronnées; dessous 1807. Sch. 5681. Ar. t.b.c. Rare.

**Bois-le-Duc.** (Ville.)

- 634 *Insigne* S IANS COLLECTANT St. Jean marchant à g. Ovale. mm. 38/33. Ar. t.b.c.

Voir aussi le n. 656.

**Brabant.** (Duché.)

- 635 **Jeanne et Wenceslas** 1355—1383. *Double mouton d'or* ✠AGN' ❀ DEI ❀ QVI ❀ TOLLI' ❀ PECCA ❀ MVOI ❀ MISERERE ❀ ROB' L'agneau passant à g.; dessous IOH'-DVX de Witte 389. v. d. Chijs pl. VII n. 2. Or. Belle monnaie gothique. Rare.
- 636 **Charles V** 1515—1555. s. d. *Florin d'argent Carolus* fr. à Anvers CAROLVS : D : G : ROM . IMP . HISP . REX . DVX . BVRG : ZB (main) Buste couronné à dr., drapé du manteau impérial, la couronne coupant la légende. Rev. DAMIHI — VIRTVTE — CO : HOST — ES : TVOS. Les armoiries couronnées sur une croix fleuronée. Comp. de Witte 667. Ar. Beau.
- 637 — *Florin d'argent Carolus* fr. à Anvers CAROLVS : D : G : ROM . IMP . HISP : REX . DVX . BVRG Z. Buste couronné à dr., drapé du manteau impérial. Comp. de Witte 667. Ar. Beau.
- 638 — *Florin d'argent Carolus* fr. à Anvers CAROLVS . D : G . ROM . IMP . HISP . REX . DVX . BVRG . Z . B : Buste couronné de Charles V à dr., drapé du manteau impérial, la couronne ne coupe pas la légende. Type du Florin Carolus d'argent de Maastricht de Witte n. 668. Ar. Beau. Rare.  
Voir la reproduction.
- 639 *Réal d'or* fr. à Anvers KAROLVS . D : G . ROM . IMP : Z . HISP : REX Buste à mi-corps de face, portant globe crucigère et épée. Rev. DA : MIHI : VIRTVTE · CONTRA · HOSTES TVOS. Var. de de Witte 659. Or. Beau.
- 640 **Philippe II** 1558. *Daldré Philippus* fr. à Anvers. PHILIPPVS . D : G . HISP . ANG . Z . REX . DVX . BRAB. 1558. de W. 713. Ar. b.c.—t.b.c.
- 641 1558. Autre pièce, variété de coin. Ar. t.b.c.
- 642 1558. *Daldré Philippus* fr. à Maastricht, de Witte 715 var. avec BRAB. (AB en monogr.) 1558. Ar. t.b.c. Rare.
- 643 — *Daldré Philippus* fr. à Maastricht, de Witte 715 BRAB. 1558. Ar. t.b.c. Rare.
- 644 1561. *Daldré Philippus* fr à Anvers. PHILIPPVS D G HISP Z REX DVX BRAB 15—61. Ar. t.b.c.
- 645 1575. *Daldré Philippus* fr. à Anvers, de Witte 713. Ar. Beau. Date rare.
- 646 1563 *Demi Daldré Philippus* fr. à Anvers, de W. 719. Ar. t.b.c.
- 647 1564. 1/2 *Daldré Philippus* fr. à Anvers, de W. 722 avec DVX . BR. Ar. t.b.c.
- 647a1567. *Daldré de Bourgogne* fr. à Anvers, de Witte 736. Ar. t.b.c.
- 648 1566. 1/3 *Daldré Philippus* fr. à Anvers, de W. 724 var. avec DVX . B. Ar. t.b.c.

- 649 1566  $\frac{1}{6}$  *Daldre Philippus* fr. à Anvers, de W. 724 avec DVX. BR. Ar. t.b.c.
- 649a1572.  $\frac{1}{3}$  *Daldre Philippus* fr. à Anvers, de W. 722. Ar. t.b.c.
- 649b1571.  $\frac{1}{3}$  *Daldre Philippus* fr. à Anvers, de W. 722. Ar. t.b.c.
- 650 Les Etats de Brabant 1577—1585. *Demi Daldre des Etats* de 1577 fr. à Anvers. Buste à mi-corps portant l'écusson. Rev. Dans le champ 16—S, de W. n. 764. Ar. Beau.
- 650a1577.  $\frac{1}{4}$  *Daldre des Etats* ou 8 Sols fr. à Maastricht PHS. D; G. HISP. Z. REX. DVX. BRAB. — : . var. de W. n. 774. Ar. t.b.c. Rare.
- 651 François d'Alençon 1582. *Demi Ecu* au buste fr. à Anvers. FRAN. F. FRAN. FRA. VNIC. REG. D. G. DVX. BRA. Son buste à dr. Rev. AETERNV. M. MEDITANS. DECVS. 1582. Armoiries accostées de F—F, de Witte 796. Ar. t.b.c. Rare.
- 651a *Philippe II*. 2e période 1586. *Ecu Philippe*, de W. 833. Ar. Beau. Date rare.
- 652 *Albert et Isabelle* 1598—1621. 1619. *Demi Ducaton* fr. à Anvers, aux bustes accolés à dr. de W. 929. Ar. t.b.c.
- 653 S. d.  $\frac{1}{4}$  *Patagon* fr. à Anvers, de W. 916. Ar. t.b.c.
- 654 1616.  $\frac{1}{4}$  *Patagon* fr. à Anvers, de W. 917. Ar. t.b.c.
- 655 S. d.  $\frac{1}{4}$  *Patagon* fr. à Bruxelles, de W. 951. Ar. b.c.
- 656 S. d.  $\frac{1}{4}$  *Patagon* fr. à Bois-le-Duc. Arbre comme marque monétaire, de W. 983. Ar. b.c. Extrêmement rare.
- 657 *Philippe IV* 1621—1665. *Double Souverain d'or* de 1638 fr. à Anvers. PHIL. IIII. D. G. HISP. ET. INDIAR. REX. 16—38. Buste cuirassé à dr., de Witte 997. Or. Beau.
- 658 1651. *Souverain d'or* fr. à Anvers. Lion debout à g. portant glaive et posant sa griffe sur un globe, dessous 1651, de W. 998. Or. Beau.
- 659 1665. *Ducaton* fr. à Bruxelles, de W. 1021. Ar. t.b.c.

### Brandebourg—Prusse.

- 660 *Friedrich Wilhelm* 1640—1688. 1675 *Thaler* en mémoire de la Victoire de Fehrbellin. L'électeur à cheval à dr. Rev. PAX VNA TRIVMPHIS—INNVMERIS POTIOR. Pallas debout; à l'exergue, sur une banderole F. BELLINVM. 18. IVN—1675. Sch. 5919. H. 2994. Ar. Très beau. Rare.
- 661 (1679) Les Suédois chassés de la Prusse orientale par l'Electeur *Friedrich Wilhelm* de Brandebourg. Médaille satirique par I. B. (Joh. Bensch) NIMIUM NE CREDE SERENO. Vaisseau voguant sur une mer calme; dessous WAS IETZ FÆRHT—WOLKEN AN. Rev. EXSURGUNT NUBILA PHOEBO. Le même vaisseau dans une tempête; dessous BALD WIEDER SI—NOKEN KAN. A. 10873. Cat. Pniower n. 51. mm. 46. Ar. gr. 28.5. Superbe.
- 662 *Friedrich III* 1688—1701. 1690. *Gulden* fr. à Berlin. Buste à dr. Rev. armoiries entre LC—S. Ar. Beau.
- 663 *Friedrich Wilhelm I* (1713—1740)  $\frac{1}{4}$  *Ducat* de 1713 de Magdebourg. FRID: WILH D G. REX. BORUSS: Tête laurée à dr. Rev. NEC—SOLI CEDIT. Aigle volant vers le soleil; dessous HFN. 1713. Or. Très beau.
- 664 *Friedrich II* 1740—1786. *Reichsthaler* de 1752 pour la Silésie; sous l'aigle B. Ar. b.c.

- 665 1785 *Reichsthaler* avec A. Ar. t.b.c. y joint  $\frac{1}{2}$  Thaler 1787 E et  $\frac{1}{2}$  Thaler 1825 usés.
- 666 1786 **Mort du roi Friedrich II.** Tête couronnée à dr. par Loos. Rev. Borussia à genoux près d'un autel mm. 48. Ar. gr. 28. Belle.
- 667 **Friedrich Wilhelm III.** 1818 *Thaler* fr. à Düsseldorf (D.) Ar. t.b.c.
- 668 **Friedrich Wilhelm IV.** 1853 *Friedrichsd'or* fr. à Berlin. Tête à dr.; dessous A. Rev. Aigle. Or. Beau.
- 669 **Wilhelm.** 1861 *Krönungsthaler* et 1871 *Siegesthaler*. 2 ps. Ar. Belles.
- 670 1861 *Krönungsthaler*. Ar. Beau et 1821. 1 *Silbergroschen* (D.) Ar. Beau.
- 671 20 *Pfennig* Nickel de 1887 (3 ps.), 1888 (2 ps.), 1890 (4 ps.), 1892 (2 ps.) ensemble 11 ps. t.b.c.
- 672 **Friedrich Wilhelm IV.** *Dem Besten Schützen.* Méd. portative par Pieuffer. mm. 35. Ar. Belle.
- 673 **Etoile de l'aigle noir.** Ar. t.b.c.
- 674 **Ordre de l'aigle rouge.** Croix en argent, le coeur émaillé. Belle.

### Brandebourg-Bayreuth.

- 675 **Georg Wilhelm.** 1726. *Zwölfer* sur sa mort, avec TOUJOURS LE MEME. Ar. t.b.c.
- 676 **Friedrich Christian.** 1767. *Ducat* (Kreisobristen Ducat). Le margrave à cheval à dr. FRID:CHRIST:D:G:M:B:D:B:ET S.: à l'exergue 1767. Rev. L'étoile de l'ordre de l'aigle noir. SINCERE ET — CONSTANTER. Or. Superbe.

### Brême (Archevêché).

- 677 **Johann III Rode.** 1497—1511. *Quatre Gros* de 1499. St. Pierre sur son trône. Rev. La clef. Ar. b.c.
- 678 **Johann Friedrich.** 1618. *Doppelschilling.* Armoiries à trois heaumes. Rev. Deux clefs en sautoir dans le globe impérial, contremarqué à la clef de Brême. Ar. t.b.c.

### Brunswick-Wolfenbützel.

- 679 **Heinrich Julius,** évêque de Halberstadt. 1589—1618. *Triple thaler* large de 1608. HENRICOVS \* IVLIVS \* D \* G \* POSTVL \* EPISCOP \* HALBE \* DVX \* BRVNS \* ET \* LV \* HONESTVM \* PRO-PATRIA \* 1608 \* Armoiries heaumées; dessous 3. Fiala 691; manque à Knyph. Comparez Sch. 6548. Ar. Beau. Rare.  
*Voir la reproduction.*
- 680 **Friedrich Ulrich.** 1618—1634. *Thaler* de 1616. Armoiries heaumées. Rev. Sauvage debout. Ar. Beau.

### Brunswick à Celle.

- 681 **Christian administrateur à Minden** 1611—1638. *Thaler* de 1624 au St. André et au revers, les armoiries heaumées, accostées de H—P. Comparez Sch. 6721. Ar. Beau.
- 682 **August** 1659. *Thaler* au buste de face entouré d'un ruban sur lequel, légende. Rev. Armoiries heaumées, entourées de laurier et d'un ruban avec légende. Ar. Beau. Rare.
- 683 1686.  $\frac{1}{2}$  *Thaler* sur sa mort. Knyph 557. Ar. t.b.c.



684 Anton Ulrich 1706. *Gulden* ou 24 Mariengroschen. Sauvage debout de face. Rev. Valeur. Ar. Beau.

685 Friedrich Wilhelm 1815. Médaille de Waterloo. Buste du duc à g. au nom de *Heinr. Nagel 3 Lin. Bat.* Bronze b.c.

### Brunswick-Lunebourg.

686 Ernst August évêque d'Osnabrück 1681. Triple Thaler large des mines. Cheval libre au-dessus des mines, couronné par une main céleste. Rev. Monogramme de E. A. couronné dans une couronne de feuilles entourée de 15 écussons aux armoiries couronnées; en haut SOLA BONA QUÆ HONESTA; en bas ANNO — (3) — 1681 et R—B dans le champ. Ar. Beau. Rare.

*Voir la reproduction.*

687 George Ludwig 1698—1727. *Pfenning* fr. en Or (Ducat). Sauvage; dessous E. P. H. Rev. I ☉ — PFENNING — SCHEIDE — MUNTZ — 1726. Or. Beau. Rare.

688 George II 1727—1760. *Demi Ducat* de 1730. GEORG. II. D. G. M. BR., F. ET. H. REX. F. D Tête laurée à g.; dessous S. Rev. BR. ET. L. DUX. S. R. I. A. TH. ET. EL. 17—30. Armoiries couronnées à quatre quartiers. Knyph 3194. Or. Superbe.

689 1749 4 Gold Gulden. GEORG. II. D. G. M. B. F. ET. H. REX. F. D Son buste lauré et drapé à g. Rev. BRUNS. ET. LUN. DUX. S. R. I. A. T. ET. EL. 1749; dans le champ IIII — GOLD — GULDEN — S. THALER — N. D. R. FUS — I. A. S. Atkins 12. Or. Beau.

### Bruxelles.

690 Notre Dame de Hal. Petite médaille octogone au buste du Sauveur. Rev. La Madone. mm. 18/15. Ar. t.b.c.

### Evêché de Cahors.

691 Raimond de Cornil 1280—1293. *Obole* + EPISCOPVS Crosse et trois croisettes. Rev. + CATVRCENSIS Croix. Ar. t.b.c. Rare.

### Cambrai.

692 Nicolas de Fontaine 1248—1272. *Gros* d'argent + NICHOLAVS EPISCOPVS (les S contournés). Buste mitré de face. Rev. + AVE MARIA GRATIA PLENA lég. ext. et CA—ME—RA—CIV lég. int. Double croix cantonnée de douze besants. Ar. Beau. Rare.

### Carinthie.

693 Charles archiduc 1564—1590. *Groschen* de 1590. Buste à mi-corps à dr.; dessous 3. Rev. Armoiries sur une croix longue. Ar. t.b.c.

### Clèves.

694 Jean I 1448—1481 Gros de Wesel IOH̄ES • DVX • CIV • Z • COM̄ES. Le comte à mi-corps de face, portant glaive, sous un dais gothique. Rev. • MONE' — • NOVX • — WESAL' Dans un double cartouche lobé, les armoiries de Clèves-Mark, accostées de deux écussons de Clèves et un écusson de Mark. Ar. t.b.c. Inédit. Extrêmement rare.

*Voir la reproduction.*

## Cologne (Archevêché).

- 695 Frédéric III de Saarwerde. 1370—1414. *Florin d'or de Riele*. FRIDICVS—TREPS C · Le Saint assis. Rev. + STAR IMPERII—MONETA RILM Armoiries dans un cartouche lobé. Or. Beau.
- 696 Hermann IV de Hesse. 1480—1508. *Florin d'or de Bonn*. Reimm. 319. Or. Beau.

## Cologne (ville).

- 697 1512. *Thaler*. Les trois Saints debout. Rev. ADIVTORIVM ◦ MOSTRVM ◦ I ◦ MOIE ◦ DNI ◦ Ste. Ursule debout tenant une flèche et une branche de palme entre deux figures. Merle 4. Ar. a.b.c. Rare.
- 698 s.d. Gros (Breiter Groschen). GROS-SVS-CIV-ITATS-COLONI Ar. t.b.c.
- 699 s.d. *Raderalbus* au Christ au-dessus des armoiries. Ar. t.b.c.
- 700 1634. 4 *Albus* aux armoiries. Ar. Beau.

## Culemborg.

- 701 Florent de Pallandt. 1590. 2 *Deniers* (2 Penningen). Ae. Beau. Rare

## Danemarc.

- 702 Christian IV. 1588—1648. s.d. *Double Thaler*. CHRISTIANVS—IIII. D :—G : DA : NO : VA : G : Q : REX. Le roi à cheval à dr. Rev. REGNA . FIR—MAT.PIETAS. Armoiries couronnées avec deux sauvages comme supports. D.M. II. 2. Sch. R. 1027. Ar. t.b.c. Fort rare, trace insignifiante d'oeillet.  
*Voir la reproduction.*
- 703 Christian V. 1693. 4 *Mark*. Monogramme sous une couronne. Rev. Armoiries couronnées. Ar. t.b.c.
- 704 Tranquebar (Colonie danoise). Christian VII. 1776. *Royalin*. ROYALIN 17—76 Rev. C7 couronné. B.T.M. 157a. Ar. Beau.

## Dordrecht.

- 705 Médaille par Allen et Moore d'après le tableau d'Ary Scheffer CHRISTUS CONSOLATOR et au buste du Christ de face. mm. 63. Br. Belle.

## Dortmund (Ville).

- 706 S. d. *Florin d'or* au titre de Sigismond, roi romain. MONETA - - NO'-TREMON' St. Jean debout de face. Rev. ✠ SIGISMVO' + ROX' RORV' + REX. Globe impérial dans un cartouche lobé. Or. t.b.c.

## Dunterhausen en Bavière.

- 707 S. d. Médaille de pèlerinage. Madone. Rev. Eglise. mm. 23/25. Ar. argenté t.b.c.

## Eggenberg.

- 708 Johann Christian 1677. *Dreikreuzer*. Buste à dr. Rev. Armoiries. Ar. t.b.c.

**Einsiedeln** (Abbaie dans le canton de Schwytz).

- 709 *Médaille de pèlerinage* à la Madone debout S. MARIA — EINSIDELN. Rev. St. Michel. Le tout dans un encadrement. Ar. gr. 7.5. Belle.
- 710 *Médaille de pèlerinage*. La Madone assise. Rev. St. Michel. Ar. gr. 8.8. t.b.c.

**Erbach.**

- 711 Ludwig, Johann Casimir et Georg Albrècht 1624. *Thaler* MONETA. NOVA: ARGENTEA: COMITVM: DE ERPACH: D. I. B. Armoiries heaumées; en haut 16—24. Rev.: FERDINANDVS: II. D: G: ROM: IMP: SEMP. AVGVS \* Double aigle couronnée. Madai 1684. Ar. t.b.c.

**Espagne** (Royaume).

- 712 Charles IV 1796. *Duro* fr. à Mexico. Ar. t.b.c.
- 713 Joseph Napoléon 1812. 80 *Reales* à sa tête laurée à g. Rev. armoiries couronnées entre 80—R. Or. Beau.
- 714 1810. 20 *Reales* à sa tête à g. Rev. Armoiries entre 20—R. Ar. Beau.
- 715 Ferdinand VII 1812. *Duro* à la tête nue, drapée, fr. à Madrid. Armoiries entre R M (couronnée) — S. I. J. Ar. t.b.c.
- 716 — *Duro* fr. à Lima, au buste lauré. Ar. Beau.
- 717 1813. *Duro* fr. à Cadiz (C couronné) au buste lauré. Ar. t.b.c.
- 718 1833 2 *Reales*. Ar. t.b.c. Alfonso XII. 1585 10 *Centimos de Peso* pour Cuba. Ar. t.b.c.
- 719 1702. *Défaite de la flotte espagnole venant des Indes, dans la baie de Vigo*. Buste de la reine Anne à g. Med. III II. p. 236 n. 18. v. Loon IV h. 308 fr. 363 n. 3. mm. 37. Ar. t.b.c.
- 720 1793. *Institution de l'ordre des Dames Nobles par la reine Marie Louise*. Son buste à dr. par Gil. mm. 56. Br. Belle.

**Feldkirch.**

- 721 *Médaille de pèlerinage*. CONG. B. V. M. STELLA MATUT. FELD-KIRCH. La Madone. Rev. SEQVAMVE INNOCENTEM POENITENTEM IMITEMVR. Saint debout. Médaille par Penin à Lyon. mm. 40. Ar. gr. 29. Belle, portative.

**Flandre.**

- 722 Philippe le Bon 1419—1467. *Cavalier d'or*. Cavalier armé de toutes pièces, galopant à dr.; dessous × FLORO × Or. Beau.
- 723 Charles V 1515—1555. *Florin d'argent Carolus*. CAROLV. D: G. ROM: IMP: HISP. REX: DVX: BVRG. C. F. Buste couronné à dr., drapé du manteau impérial. Rev. DA MIHI — VIRTUTE — CO: HOST — ES. TVOS. Armoiries sur une croix fleuronnée. Ar. Beau. Rare.  
*Voir la reproduction.*
- 724 Philippe II 1557. *Daldré Philippus*. Buste à dr. et au titre de roi d'Angle terre. PHILIPPVS. D. G. HISP. ANG. Z. REX. C. FLANDR. 1557. Ar. t.b.c.
- 725 1557 *Daldré Philippus* au titre de roi d'Angleterre. Buste à g. et légende avec COMES FLA. 1557. Ar. b.c.
- 726 1557 *Daldré Philippus* au titre de roi d'Angleterre. Buste à dr. PHS. D. G. HISP. ANG. Z. REX. COMES. FLAN. 1557. Ar. t.b.c.
- 726a1558 *Daldré Philippus*, même type. Ar. t.b.c.

- 727 1562.  $\frac{1}{2}$  *Daldrè Philippus* au buste à dr. COMES. FLAN. 1562. Ar. b.c.  
 728 **Albert et Isabelle** 1598—1621. s. d.  $\frac{1}{4}$  *Patagon* CO. FLA. Ar. b.c.  
 729 — S. d.  $\frac{1}{4}$  *Patagon* CO. FL.  $\frac{7}{8}$  Ar. b.c.  
 730 — S. d.  $\frac{1}{4}$  *Patagon* CO. FL<sup>2</sup> Ar. t.b.c.  
 731 1616  $\frac{1}{4}$  *Patagon* CO. FLA. Ar. t.b.c.  
 732 **Philippe IV** 1621—1665. *Souverain d'or* de 1660 fr. à Bruges. Lion debout, sa griffe droite s'appuyant sur le globe. Rev. Armoiries couronnées, entourées de la Toison d'or. Or. Beau.  
 733 1651 *Patagon* CO. FLAN.  $\frac{7}{8}$ . Ar. t.b.c.  
 734 1624  $\frac{1}{4}$  *Patagon* CO. FL.  $\frac{7}{8}$ <sup>c</sup> Ar.  
 735 1629  $\frac{1}{4}$  *Patagon* au même type. t.b.c. rare.  
 736 **Charles II** 1670. *Triple Ducaton*. Buste cuirassé et drapé du roi à dr. Rev. ARCHID (au lieu d'ARCHID). AVST. DVX — BVRG. CO. FLAN.  $\frac{7}{8}$ <sup>c</sup> Ar. gr. 96,5. t.b.c. Rare.  
 737 S. d. **Flandre**. Jeton de S. P. DU CHAMBGE CH. S. DE LIESSART. P. PRES. D. B. D. F. DE. FLANDRES. Ses armoiries. Rev. IUSTUM. RECTUMQUE. TUETUR La Justice debout à g. Ar. Superbe.

### France.

- 738 *Epoque gauloise*. **Boii**. *Statère*. Comparez De la Tour n. 9442. Comparez Cte Dessewffy pl. V. n. 135. 2 ps. variées. Br.  
 739 **Norici**. *Statère*. Tête dégénérée à dr. Rev. Cavalier à cheval à g., le tout dégénéré. Comparez Dessewffy pl. XIX. n. 482. mm. 33. Ar. gr. 10,5. t.b.c.  
 740 **Mandubii**. *Statère*. Tête à g. Rev. Bige allant à dr.; dessous, lyre entre  $\wedge - \wedge$  Comparez de la Tour n. 5281. Or. t.b.c. Fort rare.  
 Voir la reproduction.  
 741 **Aulerci Cenomani**. *Statère*, imitation macédonienne. Tête à dr., les cheveux bouclés. Rev. L'aurige tient le vexillum, la figure couchée une lance. Comparez de la Tour pl. XXIII n. 6852. Or. t.b.c. Fort rare.  
 742 **Mediomatrici**.  $\mathcal{A}$ . Tête à dr. Rev. Lion à g. De la Tour pl. XXXVI 8987. Ae. t.b.c.  
 743 **Massaliotes**.  $\mathcal{A}$  Tête de femme à dr. Rev. Lion dégénéré à dr. Dess. pl. 1 n. 29. Manque à De la Tour mm. 16. Ar. t.b.c.  
 744  $\mathcal{A}$  au même type. Comparez Dess. 1 n. 19. Comparez De la Tour pl. V n. 2146 et 2126. mm. 15. Ar. b.c.  
 745 *Epoque mérovingienne*. *Triens*, imitation barbare d'un tiers de sou d'or byzantin. AVDE $\wedge$  — IIIVVII (Orléans ?). Buste diadémé à dr. Rev. II VVI—Ci $\wedge$ . Victoire debout à dr. portant couronne; à l'exergue, trace de légende. Or. Superbe.  
 746 *Triens barbare*  (Temple accostée de deux I). Rev. Soleil et autres symboles etc. Or b.c. Rare.  
 747 **Henry VI d'Angleterre** 1422—1453. *Soleil d'or* fr. à Saint-Lô. L'annonciation. Rev. Croix entre un lis et un léopard. Hoffm. pl. XXX. 3. Or beau.

- 748 **Louis XII** 1498—1515. *Ecu d'or* au soleil; m.m. ancre. Hoffm. pl. XLI n. 1. Or t.b.c.
- 749 **Louis XIV** 1647. *Ecu blanc* de 60 Sols fr. à Bordeaux. H. pl. XCV n. 74. Ar. Beau.
- 750 1710. *Louis d'or* fr. à Bordeaux. Hoffm. pl. XCIII n. 42. Or. t.b.c.
- 751 1675. **Le Vicomte de Turenne**, maréchal de France. Son buste à g. par Dassier. mm. 29. Ar. Belle.
- 752 **Louis XVI**. 1792. *Ecu* de 6 Livres (Paris). Ar. t.b.c. dans le champ de l'avers gravé S—S 17—94.
- 753 1782. **Naissance du dauphin**. Visite de Louis XVI et de Marie Antoinette à Paris. Méd. par Duvivier aux bustes accolés à dr. mm. 50. Br. Belle.
- 754 **République**. 1797. 5 *Francs* à l'Hercule fr. à Perpignan (Q). Ar. t.b.c.

## MÉDAILLES DE LA RÉPUBLIQUE ET DU CONSULAT DE NAPOLEON BONAPARTE.

- 755 1793. **Décapitation de Louis XVI, Marie Antoinette et mort du Dauphin** (Louis XVII). LVD. XVI. REX. LVD. XVII. REX. MARIA ANTO. REG. GALL. \* Les bustes du roi et de la reine à dr., entre ces bustes, buste du Dauphin. Rev. CLARIOR SUPERNE Génie avec trois étoiles au-dessus d'un sarcophage. Henn. 667 mm. 47 par Krüger. Ar. gr. 42.5. Superbe et fort rare.
- 756 — **Décapitation de Louis XVI et Marie Antoinette**. LUD. XVI. D:G. FR. ET NAV. REX. MAR. ANT. AUSTR. REG. Leurs bustes accolés à dr. par Kuchler; dessous FATI INIQUI. Rev. Vue de la décapitation. CRINEMQUE ROTANTES SANGUINEUM POPULIS ULULARUNT TRISTIA GALLI. Hen. 465 mm. 51. Br. Superbe.
- 757 1793. **Décapitation de Marie Antoinette**. Son buste à g. Rev. La reine dans un char et vue de l'échafaud. Hennin pl. 52 n. 533. mm. 48. Br. t.b.c. Rare.
- 758 1793. **Constitution républicaine, adoptée**. H. pl. 51 n. 526. mm. 41. Br. Belle.
- 759 1793. **Décapitation de Philippe Joseph Egalité** (duc d'Orléans). Médaille au buste du duc à g. par Loos. Rev. Légende. Henn. 550. mm. 30 Ar. gr. 9. Superbe.
- 760 — **Marie Thérèse Charlotte, fille de Louis XVI**. Son buste à dr. MARIE TH. CH. FILLE DU ROI LOUIS XVI. Rev. VICTIMES DES INFAMIES RÉVOLUTIONNAIRES. Femme auprès d'un autel; à l'ex: 1793. Manque à Hennin. mm. 32. Ae argenté. t.b.c. et fort rare.  
*Voir la reproduction.*
- 761 1794. **La flotte française venant de l'Amérique sous le contre-amiral Villaret**, détruite par la flotte anglaise sous l'amiral Howe, près d'Ushant. Buste en uniforme, tête nue, de l'amiral Howe à dr. par Wyon. Rev. Neptune dans son char marin. Mudie pl. I n. III. Manque à Hennin. mm. 41. Ar. gr. 36. Superbe.

- 762 1799 **Défense d'Acre**, répulsion de Bonaparte, délivrance de Syrie. Buste en uniforme de l'amiral Sir S. Smith à g. par Mills. Rev. Chameau, lion et tigre par Brenet. Mudie pl. II n. VII. Manque à Hennin. mm. 41. Ar. gr. 39.5. Superbe.
- 763 1795 **Mort de Louis XVII**. Sa tête enfantine à g. par Depaulis. Rev. Le cour de la prison, d'où vole un Génie; à l'ex. LVDOVICVS XVII IN VINCVLIS OCCVMBIT par Jeuffroy. mm. 50. Br. Belle. Rare.
- 764 1796 **Bataille de Castiglione**, combat de Peschiera, par Lavy. H. pl. 74 n. 744. M. pl. I n. 4. mm. 43. Br. Belle.
- 765 1799 **Débarquement de l'armée anglo-russe à Kalans-oog. Victoire des troupes franco-hollandaises sous le général Brune à Castricum**. Sur un bouclier attaché à une lance DE KRITTEN EN RUSSEN TE KALANS—OOG GELAND etc., à l'exergue TE KASTRIKUM — 6 OCT. 1799. Rev. Légende en 6 lignes. v. Loon suppl. 850. Hennin 920. mm. 45. Ar. gr. 25. Superbe. Rare.  
*Voir la reproduction.*
- 766 — **Défaite des Français; le passage de l'Adda forcé**, par le maréchal russe le Comte Suwarow. Son buste de face. Rev. Victoire sur un monument entouré d'un trophée. Manque à Hennin et à Bramsen. mm. 38. Br. Belle.
- 767 1799 **Victoires des Anglais sur Bonaparte**. Buste de l'amiral Sir S. Smith à g. par Mills. Rev. Lion protégeant un chameau contre un tigre, ACRE DEFENDED — BUONAPARTE REPULSED — SYRIA SAVED — XX<sup>TH</sup> MAY — MDCCLXXXIX, par Brenet. Manque à Hennin et Millin. mm. 41. Ar. gr. 39.5. Superbe.
- 768 1800 **Bataille de Marengo, mort du général Desaix**. Buste de Desaix en uniforme à dr., par Brenet. Rev. En 7 lignes *Le général Desaix est blessé à mort: Allez dire etc.* Br. 44. M. pl. 8 n. 26. mm. 50. Br. Belle.
- 769 — **Bataille de Marengo**. Buste du premier Consul à g. par Brenet. Rev. En. 9 lignes. *Le premier consul commandant l'armée de réserve en personne: Enfants rappelez-vous etc.* Br. 38. M. pl. 8 n. 25. mm. 50. Br. Belle.
- 770 — **Bataille de Marengo**. La République Cisalpine. Tête de Bonaparte à g. par Lavy. Rev. Hercule relève l'Italie couchée, Br. 42. M. pl. 7 n. 24. mm. 52. Br. Belle.
- 771 — La même médaille en argent. Belle.
- 772 — **Colonne du département de la Seine**. Les bustes accolés des trois consuls à dr. par Gatteaux. Rev. Légende. Br. 64. M. pl. 9 n. 28. mm. 60. Br. Belle.
- 773 1801. **L'armée anglaise arrive en Egypte**. Buste de Lieut-général Sir Ralph Abercromby de face tourné à g. Rev. Cheval libre. Mudie. pl. 2 n. VIII. Br. 141. mm. 41. Ar. gr. 36.5. Belle.  
Le général Abercromby commandant des troupes anglaises fut blessé à Nîmégue en 1794.
- 774 1802. **Caisse d'escompte du commerce**. Jeton octogone à la tête de **Napoléon Bonaparte** à dr. Rev. La Vigilance debout. Trésor pl. 91.6. Br. 225. Ar. Beau. Rare.
- 775 1802. **L'Instruction publique organisée**. Méd. à la tête de Bonaparte à dr., par Andrieu. Br. 214. M. pl. 27 n. 60. mm. 40. Br. Belle.

- 776 **Concordat entre la France et Rome.** Rétablissement du culte. Tête laurée de Bonaparte à dr. par Andrieu. Rev. La France tendant la main à la Religion. Br. 213. M. pl. 29 n. 61 mm. 50. Br. Belle. Rare.
- 777 1803. **Institut national des Sciences et des Arts.** Médaille de prix au buste de Minerve, par Dumarest. Br. 279. M. pl. 21 n. 167. mm. 50. Br. Belle.
- 778 1803. **Le traité d'Amiens rompu par l'Angleterre et le Hanovre occupé par l'armée française,** par Jeuffroy. Br. 271. M. pl. 30 n. 69 mm. 40. Br. Belle et rare.
- 779 **Ecole de Pharmacie de Paris.** „Au soulagement de l'humanité”, par Brenet. Br. 264. M. pl. 25 n. 71. mm. 38. Br. Belle.
- 780 1804. **Défaite de la flotte française.** Médaille par Mills et Droz. Neptune portant Victoire. Mudie pl. 1 n. II. Manque à Bramsen. mm. 41. Ar. gr. 38.5 Superbe.
- Napoléon I, Monnaies et médailles.**
- 781 1804. (An 13) 5 *Francs* fr. à Toulouse. Ar. Beau.
- 782 1808. 5 *Francs* fr. à Paris. Ar. Beau.
- 783 1811. 5 *Francs* fr. à Paris. Ar. t.b.c. et 1872. *Franc* de la République. Ar. t.b.c.
- 784 1804. **Code civil décrété.** Napoléon empereur debout à g. en costume romain. Rev. La Minerve de Velletri. Br. 291. M. pl. 25 n. 82 par Brenet. mm. 41. Br. belle.
- 785 — **Couronnement de Napoléon.** Tête laurée à dr. par Andrieu. Rev. Le Sénat et le Peuple; par Jeuffroy. Br. 328. M. pl. 32 n. 83. mm. 40. Br. belle.
- 786 — 1804. Sa tête laurée à g. par Droz. Rev. Napoléon porté sur un bouclier; par Galle. Br. 328. M. pl. 32 n. 85. mm. 26. Ar. belle.
- 787 1804. **La Vaccine.** Tête laurée de Napoléon à dr. par Andrieu. Bramsen 400. M. pl. 29 n. 93. mm. 41. Br. Belle.
- 788 1805 **Combat naval de Trafalgar.** Tête de l'amiral Nelson à g. par Webb. Rev. La Britannia debout NILE 1 AUG. 1798 COPENHAGEN 28 APR. 1801. TRAFALGAR 21 OCT. 1805 par Droz. Mudie pl. 2 n. VI. Var. de Bramsen 436 avec ADM. VISC. NELSON. — K. B. D: OF BRONTE. mm. 41. Ar. gr. 36.5. Superbe.
- 790 1805. **Bataille d'Austerlitz.** Tête laurée à dr. par Andrieu. Rev. Têtes laurées en regard, d'Alexandre I de Russie et François II d'Autriche par Andrieu. Br. 446. M. pl. 36 n. 110. mm. 40. Br. Belle. Rare.
- 791 — **Ecole des mines du Mont Blanc.** Tête laurée à dr. par Andrieu. Rev. Le Mont-Blanc assis sur des rochers. Br. 471. M. pl. 23 n. 79. mm. 40. Br. Belle.
- 792 — **Entrée de Ney à Innsbruck.** Tête laurée de Napoléon à dr. par Andrieu. Rev. Napoléon debout portant Victoire et étendard, par Brenet. Br. 442. M. pl. 34 n. 108. mm. 40. Br. Belle.
- 793 1806. **La Saxe devenue Royaume.** Têtes de Napoléon I et de Charlemagne, superposées à dr. Rev. Bustes de Frédéric Auguste et Vitikind superposés à dr. M. pl. 40 n. 207. Bramsen 551. mm. 40 Ar. gr. 38. Superbe. Rare.

- 794 1807. **Bataille de Friedland.** Tête laurée à dr. par Andrieu. Rev. La Victoire debout, par Brenet. Br. 633. M. pl. 41 n. 216. mm. 40. Br. Belle.
- 795 — **Bataille de Friedland.** Même tête. Rev. Napoléon comme héros grec, remet son épée dans le fourreau, par Galle. Br. 632. M. pl. 41 n. 215. mm. 40. Br. Belle.
- 796 — **Prise de Berlin, Varsovie et Königsberg.** Sa tête laurée à dr. par Andrieu. Rev. Trois femmes tourelées debout, par George. Br. 634. M. pl. 41 n. 217. mm. 40. Br. Belle. Rare.
- 797 1807. **Paix de Tilsit.** Têtes de Napoléon, Alexandre I et Friedrich Wilhelm III superposées à dr. Rev. Le Niemen couché à g.; dessous PAIX DE TILSIT M. DCCC. VII. Br. 640. M. pl. 41 n. 219. mm. 40. Br. doré. Belle.
- 798 1808. **La reine Hortense.** Tête à dr. (légende grecque). Rev. Chevalier sur lequel la toile d'un tableau, par Andrieu et Brenet. Br. 767. Nahuys I pl. 1 n. 4. mm. 22. Br. Belle.
- 799 — **La reine Hortense.** Même tête à dr. Rev. S. M. LA REINE HORTENSE VISITE LA MONNAIE DES MEDAILLES. Br. 769. Nah. pl. 1 n. 5. M. pl. 53 n. 295. mm. 22. Br. Belle.
- 800 — **La reine Caroline.** Tête à dr. entourée d'une légende grecque. Rev. Taureau à face humaine. Br. 772. M. pl. 53 n. 293. mm. 22. Br. Belle.
- 801 — **La princesse Elise.** Sa tête à dr. entourée d'une légende grecque. Epreuve en étain du droit de la médaille. Bramsen n. 776. M. pl. 53 n. 292. mm. 22. Uniface Belle.
- 802 1809. **Bataille de Ratisbonne.** Médaille à la tête de Napoléon à g. par Vassallo. Rev. Encelade écrasé sous le mont Etna; par Manfredini. Br. 846. M. pl. 44 n. 238. mm. 42. Br. t.b.c.
- 803 1810. **Mariage de Napoléon avec Maria Louise.** Leurs têtes à dr. Rev. L'empereur et l'Impératrice devant un autel, par Andrieu et Brenet. Br. 954. mm. 32. Br. Belle.
- 804 1810. **Mariage de Napoléon avec Marie Louise.** Leurs bustes opposés par Stuckhart. Rev. L'Hymen couronnant les armoiries autrichiennes, attachées à une colonne; sur la base XI. MARTII. — MDCCCX., par Guillemard. M. pl. 47 n. 261. Bramsen 945. mm. 47. Ar. gr. 31.5. Superbe et rare.
- 805 1810. **Mariage de Napoléon avec Marie Louise.** Médaille par Manfredini aux têtes accolées à dr. Rev. SÆVUM PROCUL MARTEM FELIX TEDA RELEGAT. Hymen chasse devant lui Mars. Br. 961. M. pl. 46 n. 258. mm. 43. Ar. Belle.
- 806 — Même sujet Napoléon et Marie Louise se donnant la main, devant un autel. Rev. Entourés d'une branche de grenadier et de myrte, une flèche et un flambeau, sans légende. Br. 953. mm. 41. Ar. Belle.
- 807 1810. **Mariage de Napoléon I avec Marie Louise.** Têtes accolées à dr. par Andrieu. Rev. Napoléon et Marie Louise debout devant un autel, par Jouannin. Br. 952. M. pl. 46 n. 256. mm. 41. Br. Belle.
- 808 — **Alexandre empereur de Russie.** Repoussée uniface à la tête à dr. entourée d'une légende russe. mm. 50. Ae. t.b.c.
- 809 1811. **Naissance du roi de Rome.** Têtes accolées à dr. de Napoléon et Marie Louise. Rev. Tête du roi de Rome à g., par Andrieu. Br. 1091. Nah. pl. 10.67. M. 270. mm. 41. Ar. Belle.



- 810 1811. **Naissance du roi de Rome.** La même médaille, plus petite. Br. 1100. Nah. pl. 10.68. M. pl. 49.6. mm. 32. Ar. Belle.
- 811 1811. **Naissance du roi de Rome.** Têtes accolées de Napoléon et Marie Louise à dr. par Andrieu. Rev. Tête du nouveau né à g. par Andrieu. Br. 1091. Nahuys pl. 10 n. 67. mm. 41. Br. Belle.
- 812 — **Prix de l'Athénée de Vaucluse.** Médaille par Andrieu. Br. 1144. M. pl. 50 n. 273. mm. 42. Br. Belle. Rare.
- 813 1812. **Entrée à Moscou.** Tête laurée de Napoléon à dr. par Andrieu. Rev. Vue du Kremlin, par Brenet. Br. 1164. M. pl. 51 n. 276. mm. 41. Br. Belle.
- 814 1813. **L'Impératrice Marie Louise visite la Monnaie des médailles.** La tête à dr. par Andrieu et Brenet. Br. 1303. M. pl. 53 n. 291. mm. 22. Br. Belle.
- 815 1813. **Bataille de Wurtchen.** Buste de Napoléon en uniforme à dr.; au-dessus couronne de laurier, par Depaulis. Rev. INFANTERIE FRANÇAISE — BATAILLE DE WURTCHEN. Trophée surmonté d'une Victoire; à l'ex. XXI MAI MDCCCXIII, par Brenet. Bransen 1232. mm. 41. Ar. Belle.
- 816 1814. **Siège de Naardén.** Médaille militaire au nom de J. van der Sluys. Bransen 1531. mm. 37. Ar. Belle avec ruban. — Médaille miniature. mm. 14. Ar. Belle. 2 ps. avec ruban.
- 817 1814. **Séjour de l'empereur Alexandre I de Russie à Paris.** Sa tête laurée à dr. par Andrieu. Rev. L'Historie écrivant. Br. 1464. mm. 41. Br. Belle.
- 818 1814. **Retour des Anglais en Hanovre.** Buste du duc de Cambridge de face tourné à g. par Webb. Rev. Femme assise donnant à manger à deux chevaux libres par Barre. Mudie pl. 8 n. XXXI. Bransen 1489. mm. 41. Ar. gr. 38.5. Superbe.
- 819 — **Visite des Souverains de Russie et de Prusse en Angleterre.** Tête casquée de la Britannia à g. Rev. Neptune devant le temple de Janus fermé. Mudie pl. 8 XXX. Br. 1474. mm. 41. Ar. gr. 39.5. Superbe.
- 820 — **Paix de Paris.** Tête beaumée de la Britannia à g. Rev. Hercule debout THE REPOSE OF HERCULES MDCCC XIII par Droz. Mudie pl. 7 n. XXVII. Bransen 1441. mm. 41. Ar. gr. 38.5. Superbe.
- 821 1815. **Bataille de la Belle Alliance (Waterloo).** Bustes opposés de Blücher et Wellington. Dirks 49a. Jeton en cuivre argenté. Beau.
- 822 (1815). **Blücher von Wahlstadt.** Jeton ou médaille à sa tête à dr. par Loos dans une couronne de laurier. Rev. Ses armoiries. mm. 29. Ar. t.b.c.
- 823 (1815). **Grenadier Français.** Buste d'un grenadier français de face, par Dubois. Rev. Dans une couronne A LA GLOIRE DES ARMÉES FRANÇAISES Br. 1701. mm. 41. Br. Belle. Rare.
- 824 1815. **L'armée anglaise entre à Paris.** Tête du duc de Wellington à dr. Rev. Vue des colonnades du Louvre, par Brenet. Mudie pl. 9 n. XXXVI. Br. 1674. mm. 41. Ar. gr. 38.5. Superbe.
- 825 **Louis XVIII.** 1815. 20 Francs (R). Or. Beau.
- 826 1816. **Madame Duchesse d'Angoulême.** Médaille miniature à la tête à dr. par Brenet. mm. 11. Ar. F.d.c.

- 827 1816. Charles Philippe de France Monsieur frère du roi. Médaille miniature à sa tête à dr. par Brenet. mm. 11. Ar. F.d.c.
- 828 — Charles Ferdinand d'Artois duc de Berri. Méd. miniature à sa tête à dr. par Brenet. mm. 11. Ar. F.d.c.
- 829 — Louis Antoine duc d'Angoulême. Méd. miniature à sa tête à dr. par Brenet. mm. 11. Ar. F.d.c.
- 830 — Caroline Ferdinande duchesse de Berri. Médaille miniature à sa tête à g. par Brenet. mm. 11. Ar. F.d.c.
- 831 Charles X 1830. 20 Francs fr. à Paris. Or. Superbe.
- 832 1829 5 Francs. Paris Ar. Superbe.
- 833 Louis Philippe I 1831. 20 Francs fr. à Paris. Or, superbe.
- 834 1838 5 Francs (Paris). Fleur de coin.
- 835 Napoléon III 1854. 5 Francs Tête nue à dr. Rev. valeur. fr. à Paris, petit module. Or. Superbe.
- 836 1855 5 Francs au même type. Or. t.b.c.
- 837 1856 50 Francs. Tête nue à dr. Or. Fleur de coin.

## Francfort s/M. (Ville).

- 838 S. d. Gros tournois. ⌘ ΠΥΡΡΟΝ ° ΦΡΑΝΚ' Rev. Aigle ΜΟΝΕΤΑ ΝΟΒΑ dans une bordure de lis. Ar. t.b.c.
- 839 1843 Double Thaler avec vue de la ville. Ar. b.c. 1859 Thaler au buste. Ar. t.b.c.

## Frise.

- 840 S. d. Pièce de 8 Ducats offerte par le prince Guillaume IV d'Orange, Stadhouder de Frise aux membres de la Diète de la Frise. Son buste cuirassé à dr. par Andeles WILH : CAR : HENR : FRISO D. G. PR : AUR : ET NASS : GUB : HÆR : FRISIAE Rev. Les armoiries du prince d'Orange, entourées du ruban de la Jarretière et des armoiries des villes frisonnes. Manque à v. Loon. mm. 37. Or. gr. 27.7. Superbe. Rare.  
Voir la reproduction.

## Fulda.

- 841 Adolphe de Dalberg 1727. 1 Halb Kopfstück. Armoiries. Rev. Valeur. Ar. t.b.c. Wurzburg. Franz Ludwig 1785. Zwanziger. Ar. t.b.c.
- 842 Adelbert III de Harstall 1796. Conventionsgulden. Sch. 4286 Ann. Ar. Beau.

## Goerz.

- 843 Leonhard 1454—1500. Kreuzer de Lienz. Armoiries et croix double. Ar. presque t.b.c.

## Grèce (Royaume).

- 844 Otton 1833. 20 Drachmes Tête à g. par Voigt. Rev. Armoiries sur des branches de laurier. Or. Beau.
- 845 George 1876. 5 Drachmes par Barre. Ar. t.b.c. — 1873 Drachme et 1874 50 Lepta. Ar. t.b.c.
- 846 1911. 2 Drachmes ΔΙΑΡΑΧΜΟΝ, Tête à g. Rev. Cheval marin. Ar. F.d.c.

847 1911. *Drachme* au même type. Ar. F.d.c.

### Hambourg.

848 S. d. *Double Thaler*. Le mariage QUOS DEUS etc. Rev. Les noces de Canāa. Ar. gr. 57 t.b.c. coulé.

849 1911. 3 *Mark*. Ar. Beau.

### Hanau-Münzenberg.

850 *Catharina Belgica*, fille de Guillaume le Taciturne, princesse de Nassau-Orange, tutrice de son fils Philippe Maurice 1623. *Thaler*, var. de Schulth. 5096. Ar. Beau.

851 1614. *Groschen*. Armoiries et double aigle. Ar. t.b.c.

### Hanau-Lichtenberg.

852 Frédéric Casimir 1641—1685. S. d. *Gulden*. Buste cuirassé à dr. Rev. armoiries, dessous (60) Ar. t.b.c.

853 1675. *Gulden*. Buste cuirassé à dr. Rev. armoiries couronnées; dessous (60). Ar. t.b.c.

854 2 *Kreuzer* de 1664. Armoiries. Rev. Légende dans une couronné. t.b.c. Rare.

### Hanovre (Royaume).

855 George IV 1827. *Gulden*. Tête et valeur. Ar. Beau.

856 George V 1854. *Double Thaler*. Schw. 109. Ar. Beau.

### Heilbronn.

857 S. d. *Prix d'école*. Lampe; dessous GYMN:HEILBR. Rev. En trois lignes SUNT—SUA PRAEMIA—LAUDI. mm. 26. Ar. Beau.

### Helligenberg près de Görz.

858 *Médaille de pèlerinage*, repoussée, en forme de coeur S:M:MIRAC:—H:BERG. Madone mm. 28/30. Ae. argenté. b.c.

### Hesse-Cassel.

859 Guillaume V 1627—37. *Thaler* de 1637 (Weidenbaumthaler). Lion couronné debout à g. entre 16—37; à g. dans le champ, une étoile. Rev. Cinq maisons derrière une muraille et gerbe de blé. Ar. Beau.

860 Guillaume VIII 1754. *Bieberer Ausbeute Thaler*, dans un cartouche; sous les armoiries  $\frac{1}{2}$  — MARCK — F.SILBER — AUS — BIEBER. Hoffm. 2225. Reim. 4032. Ar. Très beau.

### Hesse-Darmstadt.

861 Ludwig II 1841. *Double Thaler*. Hoffm. 4264. Schw. 116. Ar. Beau.

### Hohenzollern.

862 Friedrich Wilhelm IV. 1852. *Gulden*. Ar. Beau.

### Hongrie (Royaume).

863 Béla IV. 1235—1270. *Monnaie en cuivre* de style byzantin aux deux figures assis. Rev. La Vierge assise. Ae. mm. 27. troué t.b.c.

- 864 **Charles VI.** 1712. *Ducat* fr. à Kremnitz. L'empereur debout entre K—B. Rev. Madone. Or. Beau.
- 865 **Marie Thérèse.** 1753. *Thaler* au buste drapé et diadémé à dr. Rev. Madone entourée de rais; dessous, le petit écusson de Hongrie, accostée de K—B. Ar. F.d.c.

**Isny (ville).**

- 866 *Batzen* de 1531 au titre de Charles V. Ar. b.c.

**Juliers (Duché).**

- 867 **Renaud IV.** 1402—1423. *Florin d'or* de Juliers. REIN DV\* — IVLI GEL EO 3 (le C de EO en forme de E). St. Jean debout de face, entre les jambes, petite croisettes. Rev. . MONE. — . III : DE. — . IVLIIA. Ecusson de Gueldre, entouré de trois petits écussons dans un triangle. Or. t.b.c.

**La Haye (ville).**

- 868 1641. *Mereau* du quartier Lange Gracht (le canal long). DE. BVRT. VAN. DE. LANGE. GRACHT Un canal avec un pont de briques. Revue Belge 1859 p. 495 n. 4. mm. 38. Ae t.b.c. Rare.

**Liège (Evêché).**

- 869 **Gérard de Groesbeek.** 1569. *Thaler* au titre de Maximilien II, var. de de Chestr. 514 avec GRISB' \* et LOS' et au revers AVGV \* 1569 Ar. t.b.c.
- 870 1571. *Thaler* au titre de Maximilien II, var. de de Chestr. 514 avec EPS\* et LOS' Ar. t.b.c.
- 871 1567 *Demi Thaler* au-titre de Maximilien II. Var. de pl. XXXV. 515 avec CO \* LO' et au revers SEM' \* AVG' \* 1567. Ar. b.c. Rare.
- 872 **Maximilien Henri** (1650—1688) 1671. *Ecu* au buste de l'évêque à dr. Rev. Armoiries couronnées; en haut 16—71. de Chestret 639. Ar. Beau.  
On ne rencontre que très rarement des Ecus de belle conservation.
- 873 1674 *Ecu* au même type. de Ch. 639. Ar. t.b.c.
- 874 1671 *Ducaton* au buste de l'évêque à dr. Rev. les armoiries tenues par deux lions. de Ch. 641. Ar. Beau.
- 875 1678 *Ecu*. de Chestret 639. Ar. Beau.
- 876 *Ecu* de 1684. de Chestret 639. Ar. t.b.c. Fort rare.  
De Chestret dit: „ces Ecus portent les différents millésimes compris entre les années 1662 et 1686 sauf être 1684”.
- 877 **Jean Théodore de Bavière** 1744—1763. *Plaquette* de 1752. de Ch. 682. Ar. t.b.c.
- 878 **Sede Vacante** 1763. *Ecu*. S. LAMBERTUS. PATRONUS. LEODIENSIS. 1703. Buste mitré du Saint à g. Rev. ♂ MONEIA. NOVA. CAPLI. LEOD. SEDE. VACANTE Armoiries. de Ch. pl. LII. 694. Ar. Superbe. Rare.
- 879 **Sede Vacante** 1771. *Escalin* au buste du St. Lambert. de Ch. 698. Ar. Superbe.

- 880 1852 **Mort de C. R. A. van Bommel** évêque de Liège, né à Leiden 1790 † 1852. Son buste à g. par L. Wiener. Rev. L'intérieur de l'église. mm. 74. Br. Belle.
- 881 1871. **Dr. R. v. Rees** pendant 50 ans professeur en mathématique et physicien, d'abord à Liège, puis à Utrecht LEODIVM MDCCCXXI—TRAIECTVM AD RHENVM MDCCCLXXI. Son buste à g. par v. d. Kellen. Zw. 196. mm. 52 Br. Belle.

#### Lippe—Detmolt. (Principauté).

- 882 **Frédéric Adolphe**. 1713.  $\frac{1}{6}$  Thaler au buste à dr. et aux titres de seigneur de Vianen et d'Ameide et de Burgrave d'Utrecht. Ar. Beau.
- 883 1714.  $\frac{2}{3}$  Thaler au buste cuirassé et drapé à dr., Rev. armoiries à 5 heaumes, aux mêmes titres. Ar. t.b.c.
- 884 1715.  $\frac{2}{3}$  Thaler au buste cuirassé et drapé à dr. Rev. armoiries à cinq heaumes et aux mêmes titres. Ar. Beau. Rare.

#### Londres.

- 885 **Médaille des Courtiers**. Armoiries de Londres. mm. 41. Ar. gr. 23.5. Belle.

#### Löwenstein-Wertheim.

- 886 **Charles** 1769. Thaler de 1769. CAROL : D : G : S : R : I : PRIN : IN LOEWENST : WERTH : Son buste à dr. signé ST. Rev. Armoiries couronnées et supportées; en haut X. EINE FEINE MARCK; en bas W. 17. W. 69. E. Ar. Beau.

#### Luxembourg.

- 887 **Philippe IV** 1636. Patagon BVRG. LVXEM Z<sup>o</sup>. Bernays 238. Ar. b.c. fort rare.

#### Comté du Maine.

- 888 **Herbert I ou II** 1015—1062. Deniers. 2 ps. var. Ar. t.b.c.

#### Malte.

889. **Emmanuel Pinto** 1741—1773. Pièces de 10 Ecus de 1763. Armoiries ovales couronnées, entourées de branches d'olivier. Rev. St. Jean debout. Furse p. 273. Or. Beau.
- 890 **Emmanuel de Rohan** 1796. 2 Scudi. Buste à dr. Rev. Armoiries couronnées. Ar. t.b.c.
- 891 1790. Tallero de 30 Tari. Buste à dr. Rev. Armoiries. Ar. t.b.c.

#### Isle of Man.

- 892 1774. **Mort de John Murray duc d'Athol et roi de Man**. Son buste à dr. par Kirk. Rev. Femme assise pleurant. mm. 37. Ar. gr. 19. Belle.

#### Mariazell.

- 894 1757. **Médaille de pèlerinage**. Madone. Rev. Inscription en 5 lignes (6<sup>me</sup> Jubilé séculaire) mm. 28. Ar. gr. 7 portative. b.c.

#### Mariadorff.

- 895 **Médaille de pèlerinage**, repoussée, en forme de coeur S. MARIA — DORFFE. Madone couronnée. Rev. St. George à cheval à dr. mm. 28/30. Ae. argenté. t.b.c.

## Mayence.

- 896 **Henri I** 919—936. *Denier*. Croix cantonnée de quatre globules. Rev. Eglise. Danneberg 774a. Ar. t.b.c. Extrêmement rare.
- Mayence (Archevêché).**
- 897 **Gerlach** comte de Nassau 1346—1371. *Florin d'or de Bingen*  
G—ERLACVS A—REVS : MOGV L'archevêque debout, portant livre et crosse. Rev. ✠ MONETA : IN : OPIDO : PINGWEN Armoiries dans un cartouche lobé. Or. Beau.
- 898 **Adolphe I** de Nassau évêque de Spire, administrateur 1373—1381. *Florin d'or* S ° MIRTIQ' — VS : TREP : Le Saint assis sur un siège gothique. Rev. ✠ TOLIP : EPSPI. AMINISTNEC MO L'écusson à la roue de Mayence dans un trilobe. Or, beau.
- 899 **Adolphe I** de Nassau évêque de Spire, administrateur 1373—1381 archevêque 1381—1390. *Florin d'or de Bingen* ADOLVS TR — EPIS MAGH. Le Saint debout. Rev. MONET. — . TA . PIN. — . VE'SIS. Armoiries dans un triangle. Or Beau.
- 900 **Conrad II** de Weinsberg 1390—96. *Florin d'or de Bingen* (Binger Münzvereinsgoldgulden) CORTO' TR — EP ✠ MOGVIT' Le Saint debout. Rev. ° MONET — TA PIN — GESIS ° Armoiries dans un triangle. Or. Superbe.
- 901 **Sede vacante** après la mort de Conrad II de Weinsberg 1396—97. *Florin d'or de Bingen* SCS ✠ MERTIVS ✠ EPS Le Saint assis sur un trône gothique. Rev. ✠ MONETA ✠ OPIDI ✠ PINGENSIS Ecusson à la roue dans un trilobe. Or. Beau.
- 902 **Johann Adam** de Bicken 1601—1604. *Thaler* de 1602. IO : ADAM. D : G : ARCHIEPS : MOGVN : PRIN : ELEC. Ses armoiries. Rev. MONETA . NOVA . ARGE — NTEA . MOGVNTI. 1602 St. Martin à cheval à g. avec le mendiant; au-dessous, la roue de Mayence. Ar. t.b.c. Fort rare.
- 903 **Georg Friedrich** de Greiffenklaue à Vollrathts 1629. *Albus*, convention avec Hesse, Nassau et Franckfort s/M. Ar. Beau.
- 904 **Anselm Casimir** Wambold d'Umstadt 1629—1647. *Double Ducat* de 1639. ANSE — LMVS : CASIMIRVS : D : G : ARCH — EP : MO. Armoiries heaumées, surmontées du mitre. Rev. Entouré d'une couronne de feuilles MONETA — NOVA . AV — REA . ELEC — MOGVNT; dessous 39. Or. t.b.c. Rare.
- 905 S. d. *Thaler*. ANSELMUS : CASIMIRUS . D : G : ARCHIEP \* + \* Buste à dr. Rev. MOG : S — ROM : IMP : PER. GER : AR : CA — PR. EL — Armoiries heaumées et mitrées. Ar. t.b.c. Rare
- 906 **Johann Philipp** de Schönborn 1647—1673. *Ducat* de 1661 au buste à g. IOANN . PHILIP . DG . ARCHIEPI . MOG . S . R . I . ARCHIC . PR . EL Rev. Ses armoiries EPISC . HERBIP . ET . ORIEN . FRANC . DVX — 16—66. Or. t.b.c.
- 907 **Lothar Franz** baron de Schönborn (1695—1729). Médaille, sur son jubilé comme chanoine à Wurzburg. Buste à dr. par P. H. Muller. LOTHAR . FRANC . D . G . ARCHIEP . & EL . MOGUNT . EP . BAMB . Rev. Une main céleste tient une couronne FAVENTE — NVMINE; à l'ex. en 4 lignes FACTVS CAN . CATH . ECC . — HERB . DIE . 28 IVLII etc. mm. 44. Ar. gr. 30.5. Belle et rare.

- 908 **Friedrich Carl Joseph baron d'Erthal** (1774—1802). *Ducat* de 1795. Son buste à dr.; dessous I.L. Rev. Les armoiries ovales entre une branche de laurier et de palme. Or. Superbe.

#### Mecklenbourg (Duché).

- 909 **Albert**. 1503—1547. *Thaler* de Gadebusch de 1543. ALBERTVS + DEI + GRACIA + DVX + MEGAPO Son buste barbu, cuirassé de face. Rev. MONETA + NOVA + GADEBVSSSENSIS + 1543 Croix ornée; en coeur, écusson et cantonnée de quatre écussons. Ar. Superbe.  
*Voir la reproduction.*

#### Mecklenbourg-Schwerin.

- 910 **Adolph Friedrich**. 1616. *Doppelschilling*. Armoiries. Rev. D.S. en monogramme. Ar. Beau.
- 911 **Friedrich Franz**. 1828. *Fünf Thaler*. FRIEDR. FRANZ V. G. G. GR. HERZOG V. MECKLENBURG. SCHW. Sa tête à g. Rev. Armoiries drapées et couronnées; en haut FÜNF—THALER; en bas 1828. Or. Beau.

#### Mecklenbourg-Gustrow.

- 912 **Jean Albert II**. 1590—1636. *Thaler* de 1623. V. G. G. HANS. ALBRECHT. HERT. Z. MECHELN. Son buste cuirassé et drapé à dr. Rev. NON. EST. MORTALE. QVOD: (main): OPTO.  $\frac{x}{x}$ : 1623. Armoiries heaumées. Ar. Superbe.  
*Voir la reproduction.*
- 913 — *Doppelschilling* de 1618. Armoiries. Rev. Monogramme de DS et la date 618. Ar. t.b.c.

#### Monaco.

- 914 **Cercle de Monaco**. s.d. *Jeton* de 2 Francs. mm. 28. Ar. Beau.

#### Montenegro.

- 915 **Nicolas I**. 1910. 10 *Perpera* à sa tête à dr. Rev. Armoiries et valeur. Or. Fleur de coin.

#### Montfort.

- 916 **Hugo**. 1629. *Demi Batzen*. Ar. t.b.c.

#### Münster.

- 917 **Johann de Hoya**. 1410—1457. *Schilling* au comte debout de face tenant épée et écusson. Ar. b.c. troué.
- 918 **Sede Vacante**. 1761. *Thaler* par Thiebaud fr. à Augsburg. L'église. Rev. Charlemagne debout. Sch. 4585. Ar. Superbe.

#### Namur.

- 919 **Maximilien Emanuel de Bavière**. (1711—1714). 1713. *Ecu* au buste drapé à dr. MAX. EMANUEL. D. G. — U. B. S. P. B. L. L. & G. DUX (lion); sous le buste 1713. Rev. Écusson rond entouré du collier de l'ordre de la Toison d'or. Chalon pl. 21.258. Madai 2902. Ar. Superbe. Rare.  
*Voir la reproduction.*

#### Nordheim (ville).

- 920 1616. *Groschen* à l'Q couronné. Ar. Beau.

921 **Nordlingen.** 1527. *Groschen*. Buste et armoiries. Ar. t.b.c.

### Oettingen.

922 **Carl Wolfgang, Ludwig XV et Martin.** 1542. *Thaler*. Armoiries heaumées entre 15—42. Rev. KAROLVS † V et double aigle. Reimm. 9442. Ar. t.b.c.

923 **Albert Ernst** 1678. 6 *Kreuzer*. Buste et armoiries. Ar. b.c. Rare.

924 **Johann Aloys I** 1759. 6 *Kreuzer*. Buste et armoiries. Ar. b.c.

925 S. d. *Médaille de pèlerinage* en forme de coeur, repoussée S MARIA OE THING. Madone debout couronnée. Rev. S. I. NEPOMVC. M. St. Népomucène de face. Ae. argenté. mm. 35/39. Belle. Rare.

826 — Couronnement de la Vierge. Rev. St. Népomucène de face, en forme de coeur. Ae. argenté t.b.c.

927 S. d. *Médaille de pèlerinage*. Madone debout couronnée. Rev. St. George à cheval à dr. Ae. argenté. mm. 45/46. en forme de coeur. Belle.

### Orange (Principauté).

928 **Raymond IV** 1340—1393. *Florin d'or* au lis R. DI. G. — P. AURA P D 4521. Or. Beau.

929 **Philibert de Chalon** 1502—1530. Billon; dans le champ P<sub>H</sub> — G. S Caron pl. 99 n. 7. t.b.c. Rare.

930 **Philippe Guillaume de Nassau** 1584—1618. *Gros de Neste* au grand C couronné. Caron. pl. 99 n. 13. 2 ps. variées. Ar. b.c.

931 *Dousain*. Caron. pl. 99 n. 15. Ar. b.c.

932 **Maurice** 1618—1625. *Demi Franc* de 1621. MAVRITIVS. I. D. G. PRIN. AVR. CO. NA. Buste à dr. Rev. SOL. DEO. HONOR. ET. GLORI. 1621. Croix fleuronnée. Ar. t.b.c. Rare.

933 **Frédéric Henri** 1625—1647. *Demi Franc* de 1640. Buste à dr. Rev. Croix fleuronnée. Ar. t.b.c. Rare.

934 *Teston* s. d. FRED. HENR. D. G. PRIN. AV. R. CO. NA. Son buste drapé à dr. Rev. Armoiries couronnées. Ar. t.b.c.

935 *Double tournois* au buste de 1637 et 1640. 2 ps. Ae. b.c.

936 *Liard*. Ae. b.c. Rare.

937 *Bracteate* uniface Corne entre L—H et F—H. Ar. Rares.

938 **Guillaume II** (1647—1650) 1650. *Thaler* au buste cuirassé à dr. GVIL-LE VS. \* D: G. PRIN. AVR \* Rev. Armoiries couronnées aux trois lis et avec corne SOLI. DEO. HONOR. — ET. GLORIA. 1650; sous l'écusson F. Ar. t.b.c.

939 1649. ¼ *Ecu* au buste et aux armoiries aux trois lis. Ar. t.b.c. Rare.

940 **Guillaume Henri** (Guillaume III) 1651—1702. *Dousain* de 1661. GVIL-LE VS. D: G. PRI. AV. Buste à dr. Ar. t.b.c. fort rare.

### Ordre Teutonique.

941 **Maximilien d'Autriche** (1590—1618) 1614. *Demi Taler* au grand-maitre debout de face. Rev. Le grand-maitre à cheval à dr. entouré de 14 armoiries; sous le cheval, les armoiries de l'ordre. Sch. 4984. Ar. t.b.c. Trace d'oeillet.



- 942 1614 *Double Thaler* au grand-maitre debout. Rev. Le grand maitre à cheval à dr., entouré d'écussons aux armoiries. Sch. 4479,2. Ar. Beau.

### Ostfrise.

- 943 Enno I 1446—1491. *Florin d'or* s. d.  $\Omega O^{\circ} E N O^{\circ} E O - I - \Pi F'$   
SIE O'E (Petite harpie). St. Jean debout portant sceptre. Rev.  
\* FREDRICVS ° ROMANORV ° IMPE Globe impérial dans  
un trilobe. Köhler 2409. Or. t.b.c.
- 944 Edzard II. *Seul*, 1591—1599. *Florin d'or* de 1597. EDZAR. CO. E—  
DO . PHR . OR Armoiries heaumées. Rev. RODOL . ROMA . IMP .  
PVB.FA.DE. Buste de l'Empereur couronné à dr. portant sceptre  
et globe, accosté de 9—7. Date rare. Or. Beau.

### Palatinat (Duché).

- 945 Ruprecht I 1358—1390. *Florin d'or* au lis  $\times R V P E - R \Pi \cdot O V \times$   
Rev. · S · IOHA · — NNES · B (double aigle) St. Jean debout.  
Or. Beau.
- 946 Frédéric I 1449—76. *Raderabus* de Bacharach, à St. Pierre. Ar. t.b.c.
- 947 Frédéric II 1547. *Thaler* au buste de face. Rev. Trois écussons juxtaposés sous un heaume; en bas 15—47. Var. de Sch. 4269. Ar. Beau.
- 948 Charles Louis 1662 *Thaler* au buste cuirassé à dr. à longue chevelure. Rev. Trois écussons juxtaposés sous un heaume. Sch. 4302. Ar. Beau. Rare.

### Palatinat-Neubourg.

- 949 Wolfgang Wilhelm 1623. *Thaler*. Buste à dr. entouré d'une double légende. Rev. Armoiries couronnées, entourées du collier de la Toison d'or. Exter I page 209. Ar. Beau.

### Passau.

- 950 *Médaille de pèlerinage*. S M AVXIL — PASSAV ETC. Madone. Rev. H. DREYFALTIC — AN SONTABERG repoussée, en forme de coeur. Ae. argenté. mm. 27/30.

### Poitou (Comté).

- 951 Alphonse frère de Saint Louis 1241—1271. *Denier*. PICTAVIENTIS et ALFVNSVS COMES. Ar. t.b.c. Rare.

### Pologne (Royaume).

- 952 Wladislas, fils du roi Sigismond III de Pologne, élu Czar de Russie 1610—1612. Médaille ovale s. d. au buste cuirassé à dr., portant au cou le bijou de l'ordre de la Toison d'or WLADISLAVS SIG:D:G:P:ET S:PRI:ELE:M:D:MOS:S:SEV:CER:D. Rev. VEL SIC — ENITAR. Génie sur un obélisque sur lequel une couronne de laurier. Cz. 1731. Racz 72. mm. 47/39. Ar. gr. 18.5. Belle médaille coulée ancienne.

*Voir la reproduction.*

- 953 August II de Saxe couronné roi de Pologne 1697. Médaille par Hautsch au buste à dr. Rev. NECME — LABOR ILLE GRAVABIT. La Pologne donne la couronne au roi debout; à l'ex. HERCVII — SAXONICO. Avec inscription sur tranche. Cz. 5588. Racz 266. mm. 43. Ar. gr. 26 superbe.

**Portugal (Royaume).**

- 954 **Joao V** 1733. 400 *Reis* ou *Crusadinho*. Or t.b.c.  
 955 1743. *Dobra de 4 Escudos* à la tête laurée du roi à dr. Sans marque monétaire. Rev. Armoiries couronnées. Comparez Cat. Araujo Ramos n- 555. Or. Beau. Rare.

**Provence (Comté).**

- 956 **Jeanne de Naples** 1343—1352. *Franco à pied*. IONN REG — PRO . FOLC . IHR . E — SICLI La reine debout sous un dais gothique. Rev. \*PCL \*VINCIIT \* etc. Or Beau.  
 957 *Franco à pied*. IONNIT . DEI . G . — IHR . ET SICLI . RE . La reine debout sous un dais gothique. Rev. † CLOMETIST . PROVINCEI \* ET \* FOLC \* IERII . TH . P Croix feuillue. Or Beau. Rare.

*Voir la reproduction.*

- 958 *Florin d'or au lis* † CLOIIS' — PUIGE † Or. Beau. Rare  
 959 **Louis II** 1384—1411. *Ecu d'or*. † LUDOVICVS † DEI † GRA † IRLM † Z † SICIL † RE †. Ecu aux trois lis avec lambel. Rev. † \*PS \*RE \*UENIT \* IN \* PACE \* DEUS \* HO \* FACT \* EST. Croix fleurdelisée dans un entourage à quatre lobes, orné de lis et de couronnes. Or. Beau. Fort rare.

*Voir la reproduction.*

**Quedlinbourg (Abbaie).**

- 960 **Anna Dorothea de Saxe Weimar** 1684—1704. *Thaler* de 1704 sur sa mort. Son buste à dr., entouré d'une double légende. Rev. Phénix volant vers une partie du zodiaque. Sch. 5284. Mad. 974. Ar. Beau.

**Ravestein.**

- 961 **Johann George II de Saxe** 1657. *Demi Thaler* au duc à cheval à dr. Rev. Lég. en 12 lignes DOM . IN RAVEN — STEIN. Ar. t.b.c.

**Roumanie (Royaume).**

- 962 **Charles I** 1906. 25 *Lei du Jubilé*. Buste du roi à g. Rev. Aigle couronnée. Or. Beau.  
 963 1906. 12½ *Lei* au même type. Or. Beau.

**Russie (Empire).**

- 964 **Monnaie d'or** Le Czar à cheval à dr. portant sceptre surmontée d'une croix; à g. C<sup>o</sup>b et à dr., monogramme. Rev. Buste du Christ de face entre

\* IC — \* XC; à g. N; à dr. A Or. gr. 2.7. Beau. *Pièce intéressante.*

*Voir la reproduction.*

- 965 **Elisabeth** 1742. *Rouble* de Petersbourg fr. sur flan large. Ar. t.b.c. (presque beau).  
 966 **Cathérine II** 1779 *Rouble* au buste couronné à dr. Rev. Double aigle couronnée. Or. Beau.

- 967 1762 *Rouble* de Petersbourg. Buste à dr. Rev. Double aigle couronnée; en bas H — K. Ar. Superbe.
- 968 1772 *Rouble* (A — III). Ar. Beau.
- 969 1787 20 *Copeks pour le Tauride*. Grand  $\text{E II}$  en monogr. couronné. Rev. Grand 20 entouré de quatre fois cinq globules; en bas T. M. Ar. Beau.
- 970 1785. 15 *Copeks*. Buste. Rev. Valeur sur la double aigle. Ar. Beau.
- 971 1783. 10 *Copeks*. Buste à dr. Rev. Valeur dans un cartouche. Ar. Beau.
- 972 Alexandre I. 1814. *Demi Rouble* (M —  $\Phi$ ). Ar. Belle.
- 973 Nicolas I. 1831. *Révolution de Pologne*. 5 *Gulden*. Deux armoiries juxtaposées. Rev. valeur. Ar. Beau.
- 974 — 3 *Groschen*. Ae. Beau.
- 975 1833. *Gulden*. Double aigle Rev. valeur. Ar. F.d.c.
- 976 1839. *Groschen*. Ae. t.b.c.
- 977 Cracovie. 1835. *Révolution* 1835. *Florin*. Ar. t.b.c.
- 978 1858. *Rouble*. ( $\Phi\text{I}$ ). Ar. F.d.c.
- 979 1704. *Prise de Narva*. Buste de Pierre le Grand de Russie à dr. Rev. Bombardement de Narva. mm. 46. Étain. Belle.
- 980 1801. *Couronnement de l'empereur Alexandre I*. Sa tête à dr. par Leberecht. Rev. Colonne avec couronne. mm. 41. Ar. gr. 21. Belle.
- 981 1810. *Alexandre Borissowicz prince Kurakin*, sauvé de l'incendie dans l'ambassade autrichienne à Paris. Son buste à g. par Droz. Rev. Légende en 8 lignes. mm. 49. Ar. Belle.
- 982 1814. *Séjour de l'empereur Alexandre I à Paris*. Sa tête laurée à dr. par Andrien. Rev. L'Histoire écrivain. Bramsen 1464. mm. 41. Br. Belle.
- 983 1841. *Mariage d'Alexandre de Russie avec Marie de Hesse*. Leurs têtes accolées à g. par Gube, légende russe, tranche striée. mm. 36. Ar. gr. 20.5. t.b.c.

### Salm à Kyrburg.

- 984 Otton. 1594—1607. *Groschen*. s. d. Armoiries à quatre quartiers avec écusson en surtout. Ar. t.b.c. Rare.

### Salzbourg (Archevêché).

- 985 Leonhard de Keutschach 1495—1519. *Batsen* de 1513. Buste du Saint. Rev. Deux armoiries; dessous L. Ar. t.b.c.
- 986 Johann Jakob 'comte Kuen von Belasi. 1560—1586. *Double Ducat* de 1567. IOAN. IAC. D:G. ARCHIEPS: SALZ. APO. SE. LE. Armoiries à quatre quartiers entre 15—67. Rev. Le Saint Rudbert debout. Zeller 7. Or. Beau.
- 987 1576. *Double Ducat*. Le Saint portant l'écusson. Rev. Double aigle couronnée et titre de Maximilien. Zeller 10. Or. t.b.c.
- 988 Paris comte de Lodron. 1627.  $\frac{1}{2}$  *Thaler*. Madone et Saint Rudbert. Z. 43. Ar. t.b.c.

**Saxe. (Branche Ernestine).**

- 989 **Friederich III, Johann et George**, s. d. *Thaler*. (Klappmützentaler). FRIDERI — CVS IOH — ANNES — GEORGI. Buste de Friederich à dr.; dans la légende, quatre écussons. Rev. MONETA — ARGENT — DVCVM; — SAXONIE. Les bustes de Johann et George opposés; dans la légende, quatre écussons. Ar. Beau.
- 990 **Johann Friedrich et George**, 1537. *Thaler*. Buste de Johann Friedrich à dr. Rev. Buste de George à g. Ar. t.b.c.
- 991 **Johann Ernst et ses 7 frères**. *Ducat* de 1615. Quatre bustes de face; dessous, ornement. Rev. Quatre bustes de face; dessous 1615. Or. t.b.c.

**Saxe-Weimar.**

- 992 **Anna Amalia** 1758—1775. 1763 *Conventionsgulden*. AMALIA TV TRIX REG. SAX. VINAR. & ISENAC Son buste drapé à g. Rev. F. S. W. U. E. O. V. M. \* 1763 \* Les armoiries couronnées, accostées de F — S; dessous  $\frac{2}{3}$  et lég. XX. FEINE MARCK. Ar. t.b.c. Rare.

**Saxe-Gotha.**

- 993 **Johann Ernst** 1633—1638 *Ducat* (Spruch Dukat). Buste presque de face Ⓞ D : G : IOHANN : ERNST : DVX . SAX . IVL . OLI . ET M Rev. Armoiries à six heaumes, entre  $\frac{16}{E} - \frac{38}{F}$ ; légende GOTT BESS. — D : Z : V : LEVT. Or. Superbe.

**Saxe (branche albertine).**

- 994 **Christian II, Johann Georg et August** 1591—1601. *Thaler* de 1598 aux trois bustes de face. Ar. t.b.c.
- 995 **1631 Bataille de Breitenfeld**. Victoire des Suédois sur les Impériaux. La Constance, la Justice et la Religion personnifiées autour d'une colonne. Rev. Le champ de bataille. Tentz. pl. 48 n. 1. Dassd. 762. Hild 28. mm. 65. Ar. gr. 58.5. Superbe.
- 996 **Friedrich August I** (1694—1733). 1711 *Vicariatsdukat*. Le roi à cheval à dr.; dessous, ses armoiries Rev. Deux tables sur lesquelles les insignes royales et électoraux. Or. Beau.
- 997 — *Vicariatsthaler* au roi à cheval à dr. Madai 559. Sch. 421. Ar. Superbe.
- 998 **1730 2me fête séculaire de la confession d'Augsbourg**. Médaille par M. Holtzhey au buste de Luther à dr., entouré des écussons aux armoiries de Nuremberg, Hesse, Brandebourg, Saxe, Lunebourg, Anhalt, Reutlingen. v. Loon Suppl 54. mm. 61. Ar. gr. 81.7. Belle.

**Saxe (Royaume),**

- 999 **Friedrich August I** 1811. *Zehn Thaler*. Tête à dr. Rev. Armoiries sur des palmes et valeur. Or. Beau.

**Schauenbourg.**

- 1000 **Ernst** 1601—1622. *Thaler* de 1622 sur sa mort. Armoiries. Rev. Légende. Reimm. 5527. Ar. t.b.c.

**Schaumbourg-Lippe.**

1001 **George.** 1911. 3 *Mark* sur sa mort. Tête à g.; dessous \* 10 X 1846  
† 29 IV 1911 Ar. F.d.c.

1002 — Même pièce. Ar. Beau.

**Schwarzenberg.**

1008 **Ferdinand Wilhelm Eusebius.** 1696. *Thaler* aux bustes du prince et de sa femme Marie Anna comtesse de Sulz. C. Sch. 5663. Ar. t.b.c.

**Silésie (Liegnitz Brieg et Wohlau).**

1004 **George, Ludwig et Christian.** 1656.  $\frac{1}{2}$  *Ducat* aux trois bustes de face. D: G. GEORG. LVDOV & CHRIS. FRATR: Rev. DVCES SILESI. LIG. BRE. & WOLAVIE. 1656. Armoiries heaumées. Or. t.b.c.

**Solms (Hohen-Solms).**

1005 **Hermann Adolph.** 1562—1613. *Groschen* de 1612. Armoiries à quatre quartiers et double aigle couronnée. Ar. t.b.c.

**Solms-Lich.**

1006 **Eberhard et Herm. Adolph.** 1590—1600.  $\frac{1}{2}$  *Batzen* de 1594. Armoiries et globe. Ar. t.b.c.

1007 *Halbbatzen* de 159?, le dernier chiffre illisible. Ar. b.c.

1008 **Ernst.** *Groschen*. s.d. Ar. b.c.

**Spire.**

1009 **Sede vacante.** Médaille de 1770. Les armoiries du chapitre entourées de 8 écussons aux armoiries e.a. celles de Montfort. Rev. Armoiries écartelées, entourées de 8 écussons. Sch. 4733. mm. 46. Ar. gr. 36.5. Superbe.

1010 1829. *Zum Gedächtniss an die zu Speyer eingelegte Protestation.* Médaille aux bustes de l'Electeur de Saxe, du comte Philippe de Hesse, du prince d'Anhalt, du duc Ernst de Lünebourg et du margrave George de Brandebourg. mm. 42. Ar. gr. 28.5. Superbe.

**St. Alban (Chapitre).**

1011 1780. *Florin d'or.* SANCTUS ALBANUS MARTYR. St. Alban debout; à ses pieds MOG — 1780. Rev. ☉ REG: D: MAXIMILIANO CESARE P: F: AUG. Ecusson à l'âne. Or. Superbe.

**Stolberg-Ortenberg.**

1012 **Ludwig Georg in Ortenau.** 3 *Kreuzer* s. d. au titre de Rodolphe II. Ar. b.c.

1013 3 *Kreuzer*. s. d. au titre de Mathias. Ar. t.b.c.

1014 **Heinrich Wolrad** 1618—1641. 3 *Kreuzer* s. d. au titre de Mathias. Ar. b.c.

**Strasbourg.**

1015 *Denier carolingien*, imitation de ceux de Louis le Débonnaire en deux lignes ARGENT — NACVHAS. Ar. t.b.c. troué. Y ajouté, gros de Brunswick et denier de Metz.

- 1016 2 *Kreuzer*, armoiries surmontées de \* 2. K. \* Ar. Beau.  
 1017 *Groschen* (Assis). Lis dans un cercle lobé. Rev. Croix entourée d'une double légende. Ar. t.b.c.  
 1018 Johann 1580. *Groschen*. Ar. b.c.  
 1019 Charles de Lorraine 1604. *Dreikreuzer*. Ar. t.b.c.

## Suède (Royaume).

- 1020 Christine 1643. *Thaler* au buste à g. et au Sauveur. Ar. t.b.c. troué.  
 1021 Charles XII 1714. *Ducat* fr. à Stettin en mémoire de la mort du roi. Son buste à dr. Rev. WAS TRAURET IHR DOCH! BIN ICH GLEICH TOD SO LEBT GOTT NOGH. Or. Superbe.  
 1022 Carl XV 1862. *Ducat*. Or. Superbe.  
 1023 Petite médaille ovale ancienne au buste de Gustave Adolphe à dr. Rev. Buste de sa femme Marie Eléonore à g. Y ajouté, 1613 médaillon ovale uniface au buste presque de face du prince Maurice de Nassau Orange. Un petit morceau manque. mm. 55/43. Br.  
 1024 1710. Victoire du général suédois, le comte Magnus Stenbock sur l'armée danoise à Helsingborg. Tête de Charles XII de Suède à dr. par Vestner. Rev. PRO FOCIS. Mars assis, entouré de trophées; à l'ex. AD HELSING BVR-GVM 1710. Hild 156a. mm. 44. Ar. gr. 30. Belle.

## Thorn (Abbaie).

- 1025 Marguerite de Bréderode 1531—1577. s. d. *Angelot* SANCTVS : MICHAEL : ARCHANGELI (tréflé). Le St. Michael terrassant le monstre. Rev. MONETA : VOVA : (tréflé) AVREA : THORENSIS Navire portant l'écusson aux quatre lions, le mât accosté de M—B. v. d. Chijs pl. XVII n. 6. Or. Beau. Extrêmement rare. Voir la reproduction.  
 1026 — *Ducat* au buste de l'empereur Ferdinand I et avec Madone. FERDI \* ROMA \* IMPE \* SEM \* AVGV \* Buste couronné de l'empereur à dr. portant sceptre. Rev. MONE \* NOVA \* — AVRE \* THORE \* Madone sur un croissant; dessous, petit écusson au lion. Comparez v. d. Chijs pl. XVI n. 2. Or. t.b.c. Rare.  
 1027 *Thaler* de 1570 aux armoiries et à la double aigle. Comparez v. d. Chijs pl. XIX n. 23. Ar. t.b.c.

## Tyrol.

- 1028 Léopold archiduc 1632. *Thaler* du Tyrol. Buste à mi-corps à dr.; devant le buste, la date .1.6.3.2. Ar. Beau.  
 1029 Sigismund Franz archiduc d'Autriche 1665. *Thaler* au buste drapé à dr. Ar. Beau. Y joint, Peseta de 1760 de Charles III d'Espagne b.c.  
 1030 Léopold empereur 1699. *Demi Thaler*. Buste lauré à dr. Rev. Armoiries; en bas dans le champ K—B. Ar. t.b.c.

## Tournai.

- 1031 Philippe II. 1587. *Daldre Philippus*. DNS. TORNA. 15—87. Ar. b.c.  
 1032 1586. *Demi-daldre Philippus*. D. TORNA. 15—86. Ar. b.c.—t.b.c.

- 1033 **Albert et Isabelle.** s. d.  $\frac{1}{4}$  *Patagon*. ARCHID. et DOM. TORN. Ar. t.b.c. Rare.
- 1034 S. d.  $\frac{1}{4}$  *Patagon* var. avec ARCH. et DOM. TOEN. Z. Ar. t.b.c. Rare.
- 1035 1616.  $\frac{1}{4}$  *Patagon*. ARCHI et DOM. TORN. Z. Ar. t.b.c. Rare.
- 1036 **Philippe IV.** 1622. *Patagon*. DOM. TORN. Z<sup>o</sup>. Ar. b.c.
- 1037 — 1628. *Patagon*. DOM. TORZ<sup>o</sup>. Ar. t.b.c.
- 1038 S. d. **Tournai.** Jeton des Cochetoux. Ar. Beau.

### Transylvanie.

- 1039 **Gabriel Bethlen.** 1621. *Ducat*. fr. à Kremnitz. Buste à dr. entre K — B. Rev. Madone. Or. Beau.
- 1040 **Léopold I.** 1696. *Pièce de 10 Ducats*. fr. à Klausenbourg. LEOPOLDVS D. G. ROM. I. S. AVG. GER. HVN. BO. REX. son buste lauré et cuirassé à dr. Rev. DVCATVS NOV 9 — TRANSYLVANIAE 16 — 96. Double aigle couronnée, portant en coeur, les armoiries de Transylvanie; dessous, dans un cartouche K : V Or. Superbe. Rare.  
*Voir la reproduction.*

### Turquie.

- 1041 **Mohamed V.** A.H. 1327 (= A.D. 1910/1).  $\frac{1}{4}$  *Livre* turque. Or. Beau.

### Verden.

- 1041a 1621. *Verder Dobbelschilling*, contremarqué. Ae. b.c.

### Vianen.

- 1042 **Henri de Brederode.** 1556—1568. *Ecu* au buste à g. v. d. Chys. pl. XLI n. 17. Ar. t.b.c.

### St. Michael à Vienne.

- 1043 Médaille ovale. St. Michel debout sur le dragon. Rev. Croix SIGNUM ARCHICONFRATERNIT. S. MICHAELIS. ARCHANG. mm. 33/29. Ar. gr. 10 Belle.

### Archevêché de Vienne (France).

- 1044 *Denier*. MAXIMA GALL. 2 ps. Ar. t.b.c.

### Waldeck.

- 1045 Franz, Wilhelm Ernst, Christian et Wolrad IV. 1591. *Albus*. Ar. b. c.
- 1046 Georg Victor. 1867. *Vereinthalers*. Ar. Beau.

### Westphalie.

- 1047 **Jérôme Napoléon.** 1811. X *Thaler*. HIERONYMUS NAPOLEON. Sa tête laurée à g. Rev. ☉ X ☉ — THALER — 1811 (entre deux croissettes) — B. et à l'entour KOENIG VON WESTPHALEN FR. PR. Or. Superbe.
- 1048 1813. 5 *Francs* fr. à Cassel, à sa tête laurée à g. Or. Beau.

## Würzburg.

- 1049 **Franz Ludwig** baron d'Erthal. 1785. *Thaler* de convention. Buste à dr. Rev. St. Kilian debout entre les saints Coloman et Totnanus. Reim. 2826. Ar. Beau.

## MONNAIES ITALIENNES.

- 1050 S. d. **Ecu au lion**. Imitation italienne MO NO ARG — ORDIN HOLL. Chevalier portant les armoiries au lion. Rev. CONFIDENS. DNO. NON. MOVETVR. ☉. Lion debout à g. Imitation fort servile de l'Ecu au lion. Verkade pl. 48 n. 2 (sans date). Ar. t.b.c. Pièce fort intéressante. Voir catalogue Stephanik n. 632. Ar. t.b.c. Fort rare.

## Bénévent.

- 1051 **Arichi II** 758—787. *Triens* DNS VI — CTORIA. Buste de face tenant globe. Rev. VITIRV ☉ PRINPI. Croix longue sur un degré; à gauche dans le champ A; à l'exergue CONOB. Br. Mus. pl. XXII n. 17. Or. Beau.

## Ferrare.

- 1052 **Nicolo II** 1361—88. *Denier*. ☉ entouré de quatre annelets. Ar. Beau.

## Florence.

- 1053 S. d. *Grosso des Guelfi*. Buste de St. Jean de face. Rev. Fleur de lis. Ar. Beau.
- 1054 **Jean Gaston** 1731. *Zecchine* St. Jean Baptiste. Rev. Fleur de lis. Or. t.b.c.
- 1055 **Pierre Léopold** 1784. Médaille par Sirius à son buste à dr. Rev. Légende en 7 lignes dans une couronne. mm. 61. Br. Belle.
- 1056 **Charles Louis et Marie Louise** 1805. 10 *Lire*. *Scudo* fr. à Florence aux bustes superposés à dr. Rev. Armoiries couronnées; dessous FLORENTIÆ 1805. Ar. t.b.c.
- 1057 1807. 10 *Lire* fr. à Florence. Rev. Armoiries couronnées d'une autre gravure; dessous FLOR.—1807. Ar. Beau.

## Gênes.

- 1058 S. d. *Quartarola* (1/4 Genovino d'or) ✠ ☉ I ☉ A ☉ N ☉ V ☉ A ☉ (châtel) ☉ Porte de ville. Rev. ✠ ☉ CVNRADVS ☉ RE ✠ ☉ Croix. Or. Très beau.  
*Jolie, petite monnaie d'or.*

## Italie.

- 1059 **Napoléon I.** 1813. 40 *Lire* fr. à Milan. Tête à g. Rev. Armoiries couronnées. Or. Beau.
- 1060 **Vittorio Emanuele I.** 1860. 10 *Lire*. Regie Provincie dell' Emilia, fr. à Bologne. Or. t.b.c. Fort rare.
- 1061 1863. 5 *Lire*. Tête à g. Rev. Armoiries. Or. Beau.
- 1062 **Umberto I.** 1884. 50 *Lire* à sa tête à g. par Speranza. Or. Beau. Rare.
- 1063 **Vittorio Emanuele II.** 1911. 50 *Lire* du Jubilé, à sa tête à g. Rev. Allégorie et L. 50. Or. F.d.c. Rare.



1064 1911. 2 *Lire*. Buste à dr. Rev. Quadrige. Ar. F.d.c.

### Messerano.

1065 Besso Ferrero Fieschi. 1559—84.  $\frac{1}{4}$  *Grosso*. + BESSVS F. FL. MAR. MESSE Trois écussons posés en triangle. Rev. SOLI—DEO—GLO—RIA croix double. Ar. t.b.c. Rare.

### Naples.

1066 Charles III (VI). 1708—1734. *Oncia* de 1732 ou pièce de 2 $\frac{1}{2}$  Scudi. CAROL. III. D. G. SICIL. ET. HIER. REX. Sa tête laurée à dr.; dessous C. P. Rev. OBLITA. ET. AVRO. ARGENTEA. RESVRGIT 1732 Phénix. Superbe grande monnaie en argent gr. 75. Rare.  
*Voir la reproduction.*

1067 Ferdinand IV de Bourbon 1759—1806. *Oncia* de 1791 FERDINANDVS. D. G. SICIL. ET. HIER. REX Son buste cuirassé à dr. à longue chevelure. Rev. EX AVRO ARGENTEA RESVRGIT 1791. Phénix entre G. L. — C. I. Ar. gr. 68 $\frac{1}{4}$ . Rare.  
Superbe grande monnaie intéressante.

1068 Joachim Murat. 1813. 20 *Lire*. Sa tête à g. Rev. Valeur. Or. Superbe.

1069 1810. 12 *Carlini* (Scudo). Tête à g. Rev. Valeur dans une couronne. Ar. Beau.

1070 Ferdinand I (IV) 1815—1825. 30 *Ducati* de 1818. FERDINANDVS I. D. G. REGNI SICILIARVM ET HIER. REX Sa tête couronnée à g. Rev. HISPANIARVM INFANS 1818 Génie avec écusson aux lis près d'une colonne sur laquelle une couronne; à l'ex. en trois lignes: ACINI 850 — TITOLO MILLESIMI 996 — DUCATI 30; sur la tranche PROVIDENTIA OPTIMI PRINCIPIS. Or. gr. 37,8. Beau. Rare.  
*Voir la reproduction.*

### Parme.

1071 Marie Louise 1821. 40 *Lire*. Or. b.c. Date fort rare.

### Perugia.

1072 République 1260—1506. *Bolognini*  $\bar{\Lambda}$  entre quatre étoiles. Rev. Buste du St. Erculanus de face. Ar. t.b.c.

### Pisa.

1073 République — 1312. *Grosso*. Madone entre PI — SE Rev. Aigle. Ar. t.b.c.

### Rome.

1074 Benoît XIII. Médaille à son buste à g. par Hameranus. Rev. FLVENT. A DEVM. OMNES. GENTES Le basilique de St. Pierre. mm. 42. Ar. gr. 33. Belle.

1075 1726 Benoît XIII. Consécration des vases sacrés. Son buste à g. par Hameranus. Rev. EREXIT IN. TITVLVM mm. 35. Ar. gr. 23. Belle.

1076 Léon XII 1826. *Scudo*. Buste à g. Rev. La Religion assise dans les nuages. Ar. Beau.

- 1078 **Pie IX** 1854. 5 *Scudi*. Buste à g.; dessous R. Rev. 5 — SOVDI — 1854 dans une couronne. Or. Beau. Rare.

### San Marino.

- 1079 1898 5 *Lire*, armoiries RESPUBLICA S. MARINI — 1898. Ar. Beau.

### Savoie.

- 1080 **Marguërite de France, duchesse de Savoie, femme d'Emmanuel Philibert** né 1528 marié 1559 † 1574. Son buste richement drapé et coiffé à g. par Antio. MARGARITA DE FRANTIA D. SABAVDIAE. Médaillon uniface. Comparez Armand II p. 223 n. 9 mm. 53. Bronze t.b.c. Médaillon rare, ancienne.

*Voir la reproduction.*

- 1081 **Charles Emmanuel III** 1766. *Demi Scudo* au buste à g. CAR. EM. D. G. REX. SAR. CYP. ET. IER. Rev. Armoiries rondes, couronnées. DUX. SABAVD. ET. MONTISFER. PRINC. PEDEM. &. Ar. Beau.

- 1082 **Charles Albert**, 1833. 10 *Lire*. Or. t.b.c.

- 1083 **Vittorio Emanuele**, 1853. 10 *Lire*. Or. t.b.c.

- 1084 — 1857. 10 *Lire*. Or. t.b.c.

- 1085 — 1860. 10 *Lire*. Or. t.b.c.

### Siena (République).

- 1086 *Grosso* s. d. SENA VETVS. Au centre : S : Ar. Beau.

### Venise.

- 1087 **Francesco Foscari doge de Venise**, 1423—1457. FRANCI — SOVS FOSCARI DVX. Buste drapé avec la corne à dr. Rev. VENETIA MAGNA. La Vénétie personnifiée vue de face assise sur un siège. Armand I p. 25. Médaillon ancienne par le maître AN mm. 46. Br. b.c. Rare.

Médaillon authentique d'assez bonne conservation.

- 1088 **Giovanni Dandolo** 1280—1289. *Zecchino* (le premier Zecchino) IO DANDVL DVX. Le Doge à genoux. Pap. 1. Or. Beau.

- 1089 *Grosso*. Pap. 2. Ar. Beau.

- 1090 **Andrea Vendramin** 1476—78. *Marcello* au Christ assis. Ar. Beau.

- 1091 **Leonardo Loredano** 1501—21. *Soldino* au lion. Ar. Beau.

- 1092 **Andrea Gritti** 1523—38. *Scudo d'oro*. Ecu au lion de St. Marc. Rev. Croix fleuronnée. Or. Superbe.

- 1093 — *Demi Scudo d'oro* au même type. Or. Superbe.

- 1094 — *Grossetti*. Le Christ debout. Ar. Beau.

- 1095 **Giovanni Corner** an 1. *Osella*. Le Doge à genoux devant un autel. Ar. t.b.c.

- 1096 **Pietro Grimani** 1741—52. *Zecchino*. Or. t.b.c.

- 1097 **Francesco Loredano** 1752—62. *Zecchino*. FRANCO. LAVRED\* Or. Beau.

- 1098 **Alvise IV Mocenigo** 1763—1778.  $\frac{1}{4}$  *Zecchino*. ALO:MOCE. Or. Beau. Rare.

- 1099 **Lodovico Manin** 1789—1797. *Zecchino*. LVDOV. MANIN. Or. Beau.

**Verona.**

- 1100 République 1218—1250. *Grosso*. Croix à double légende des deux côtés. Ar. Beau.

## MONNAIES ET MÉDAILLES SUISSES.

**Berne.**

- 1101 1798. *Double Duplone*. RESPUBLICA — BERNENSIS. Armoiries ovales couronnées. Rev. DEUS — PROVIDEBIT — 1798, dans une couronne de chêne, entre les jambes de l'ours 10 et 4 globules. L. 125a. Or. Superbe.
- 1102 1798. *Duplone*. RESPUBLICA — BERNENSIS. Armoiries couronnées; dessous des branches. Rev. DEVS — PROVIDEBIT. Suisse debout; dessous 1798. *Essai inédit*. Or. Superbe. Extrêmement rare.  
*Voir la reproduction.*
- 1103 1794. *Ducat*. RESPUBLICA — BERNENSIS. Armoiries couronnées sur des branches. Rev. BENEDICTVS SIT IEHOVA DEVS et dans une couronne en 3 lignes: 1 — DVCAT — 1794. Or. Superbe. Rare.  
*Voir la reproduction.*
- 1104 1796. *Duplone*. RESPUBLICA — BERNENSIS. Armoiries couronnées. Rev. DEUS — PROVIDEBIT — 1796 dans une couronne de feuilles. Or. Beau.
- 1105 1829. *Duplone*. RESPUBLICA — BERNENSIS. Armoiries couronnées sur des branches. Rev. DEUS — PROVIDEBIT Suisse debout; dessous 1829. L. 157. *Essai fr. sur flan bruni*. Or. Superbe. Extrêmement rare.  
*Voir la reproduction.*
- 1106 **Berthold Haller**. Son buste à g. par *Dassier*. Rev. Lég. en 9 lignes. mm. 28. Ar. Belle.

**Coire.**

- 1107 **Johann V Flug von Aspremont** 1601—1627. Imitation italienne d'un *Dicken* sans date. IOHANI \* EPISCOPI \* ORDIN \* BR. Buste du Saint à mi-corps à dr. portant sceptre et branche de fleurs. Rev. MONETA. NOVA. ARGENTEA. SANCT. Double aigle couronné. Ar. t.b.c. *Inédit*.  
*Voir la reproduction.*

**Constance (Ville).**

- 1108 *Bractéate*. Buste d'évêque de face entre crosse et lis. Ar. Beau.
- 1109 *Schilling* après 1423. Aigle au-dessus de l'écusson. Rev. St. Conrad sur son trône. 2 ps. var. b.c.
- 1110 S. d. 10 *Kreuzer*. Armoiries. Rev. Double aigle et titre de Ferdinand II; à l'exergue 10. Ar. t.b.c.
- 1111 S. d. *Batsen*. Armoiries dans un cartouche lobé. Rev. aigle; caractères gothiques. Ar. b.c.
- 1112 S. d. *Kreuzer*. Double aigle; en coeur 1. t.b.c.
- 1113 1652. 2 *Kreuzer* armoiries et double aigle. b.c.
- 1114 **Franz Conrad von Rodt** 1750—1775.  $\frac{1}{2}$  *Thaler* 1772. Armoiries. Rev. Valeur. Ar. b.c.

1115 1415. Jean Huss de Prague brûlé vif à Constance. Son buste à barbe longue avec bonnet rond, à dr., entre IOAN—HVS, lég.: + CREDO.VNAM.ESSE-S CAN.CATHO.ECCLE Rev. Huss sur le bûcher à dr.; dans le champ 1415; double légende ✕ CENTVM.REVOLV.ĀNIS.DEO REDD.ROEM;—'ET.MICHI.—.CON.NAT Don. 8442. mm. 32. Ar. gr. 4.3. t.b.c. Fort rare.

*Voir la reproduction.*

1116 1415. Jean Huss de Prague brûlé vif à Constance. Son buste à dr. entre IOĀ—HVS; lég. CREDO.VNAM.ESSE.ECCLESIAM.SANCTAM.CATOLICAM Rev. Huss sur le bûcher entre CON—DEM—NA—TVR et entouré d'une double légende. Don. 3453. mm. 43. Ar. gr. 28.5. Beau.

1117 1415. Jean Huss de Prague brûlé vif à Constance. Son buste à dr. entre IOĀ—HVS; lég. CREDO.VNAM etc. Rev. Huss sur le bûcher entre CON—DEM—NA—TVR et entouré d'une double légende CENTVM.REVOLVTIS.ANNIS.DEO.RESPVNDEBITIS ET MIHI + <sup>†</sup> (par Michael Hohenauer). Médaille coulée ancienne; mm. 42. Ar. gr. 17.7. le marli fleuroné. Belle et rare.

### Genève.

1118 1553. Michel Servet brûlé vif à Genève. Jeton HIPO ◦ EIICE ◦ —PRI— ◦ TRABEM ◦ EX ◦ Un médecin cherchant à ouvrir les yeux à un patient; à l'ex. ◦ LV ◦ 6 ◦ C ◦ Rev. OCVLO ◦ TVO & SERVIENDO ◦ CONSVMO Un chandelier avec bougie allumée. v. Mieris II p. 341. Dugniolle n. 1949. Ae. t.b.c. Rare.

1119 1719. 2me Fête séculaire de la Réformation, au buste d'Ulric Zwingli à g. mm. 36. Ar. t.b.c. le champ bruni.

### Sion.

1120 Matthias Schiner. 1499—1522. Deux Gros s.d. + S.THEODOLVS.PATRA'.SEDVNE Buste du Saint mitré, de face. Rev. + MATHEVS.EPS.SEDV.PRE'.ET.CO'.V Armoiries couvertes du mitre. Ar. Beau. Extrêmement rare.

### Zurich.

1121 1712. Guerre de Toggenburg. HOC DVCE PVGNAMVS Lion tenant écusson de Zurich et ours tenant l'écusson de Berne se regardant. Rev. VNITI CRESCVNT SPLENDORE LEONES ET VRSI Trophée; dessous, deux bombes et six balles. Haller 96. mm. 50. Vermeil. Belle et rare.

1122 1819. 3me Fête séculaire de la Réformation, au buste de Zwingli à dr. mm. 21. Ar. F.d.c.

## MONNAIES DES PAYS-BAS.

### Gueldre.

1123 Otton II 1229—1271. Denier d'Arnhem, v. d. Chijs. pl. 1 n. 5. Ar. b.c.

1124 Guillaume I 1377—93. Gros d'Arnhem, v. d. Chijs. pl. VII n. 12. Ar. t.b.c.

1125 Philippe II. Daidre Philippus avec la date fautive. 156561 (1561). Ar. t.b.c. Pièce intéressante et rare.

- 1126 1557. *Daldre Philippus*. v. d. Chijs. pl. XXV n. 9. Ar. t.b.c.  
 1127 1561. *Daldre Philippus*. v. d. Chijs. pl. XXV n. 10. Ar. t.b.c.  
 1128 1568. *Demi Daldre Philippus*, v. d. Chijs, pl. XXVI. n. 16. Ar. t.b.c.  
 1129 1564. *Demi Daldre Philippus* au même type. Ar. b.c.  
 1130 1565.  $\frac{1}{6}$  *Daldre Philippus*, type de pl. XXVII n. 28. Ar. t.b.c.  
 1131 1566.  $\frac{1}{6}$  *Daldre Philippus* au même type. Ar. t.b.c.  
 1132 1567.  $\frac{1}{6}$  *Daldre Philippus* au même type. Ar. t.b.c.  
 1133 1568. *Daldre de Bourgogne*, v. d. Chijs, pl. XXVII n. 32. Ar. t.b.c.  
 1134 S. d.  $\frac{1}{5}$  *Daldre Philippus*, var. de pl. XXVI n. 19 avec PHS.D. G HSPANIA (sic). REX. DVX. GELR. Ar. t.b.c. Rare.  
 1135 Province. 1587 *Unie of Leicesterdaalder*. Thaler au buste lauré à dr. Rev. Ecusson à 6 quartiers. Verk. pl. 7 n. 3. de Voogt n. 49. Ar. t.b.c. Rare.  
 1136 1756 *Demi Dute* fr. en argent. Belle. Hollande. 1788 *Sou* 2 ps. Ar. t.b.c. Zélande 1780. 1791 et 1793. Escalin au navire 3 ps. Ar. t.b.c. Zélande 1762  $\frac{1}{16}$  *Rijksdaalder*. Ar. Beau. Utrecht 1759  $\frac{1}{16}$  *Gulden*. Ar. Beau. Westfrise 1793 *Florin*. Ar. Beau (4 ps.). Frise 1696  $\frac{1}{16}$  *Drie Gulden*. Ar. t.b.c. Rép. Batave 1802 *Florin* et  $\frac{1}{16}$  *Florin* des Indes au navire. 2 ps. Ar. t.b.c. Royaume des Pays-Bas. Guillaume III 1887 5 *Cents*. Ar. Beau. Hollande *Dute* de 1758 et *Demi Dute* 1756 en argent avec  $\frac{1}{2}$  2 ps. Belles 1826 *Demi Florin* et 1826, 27 et 34.  $\frac{1}{16}$  *Florin* pour les Indes t.b.c. Lot intéressant de 22 monnaies en argent. gr. 115 Y joint, *Dute* et *demi Dute* de 1808 des Indes. Ae. t.b.c.  
 1187 1786 3 *Florin* fr. à Harderwijk, pour les Indes orientales. Ar. t.b.c. 1734 Double Sou. Ar. t.b.c.

### Nimègue.

- 1138 1565 *Thaler* de 30 Sous au lion et à la double aigle. Ar. b.c.  
 1139 1569 *Thaler* à l'écusson de la ville tenu par deux lions. v. d. Chijs. pl. V. 39. de Voogt 39. Ar. t.b.c. Rare.

### Hollande.

- 1140 **Philippe II** 1568. *Demi Daldre de Bourgogne*. v. d. Chijs. pl. XXXV n. 61. Ar. b.c. Rare.  
 1141 1557 *Daldre Philippus*, variété inédite avec @. HOL  $\frac{57}{63}$ . Ar. b.c.-a.b.c. Fort rare.  
 1142 1568 *Demi Daldre de Bourgogne*. v. d. Chijs. pl. XXXIV. n. 61. Ar. Beau. Rare.  
 1143 1574 *Demi Daldre Philippus*. v. d. Chijs. pl. XXXI. n. 26. Ar. b.c.-t.b.c.  
 1144 S. d. *Demi Daldre Philippus*, var de pl. XXX, n. 23, avec PHILIPPVVS D:G: HIS: P: REX: COES. HOL. @ Ar. b.c.  
 1145 S. d.  $\frac{1}{16}$  *Daldre Philippus*. pl. XXXI—30. Ar. b.c.  
 1146 Province 1587. *Thaler au buste de Leicester*; au revers, écusson à 6 quartiers. Verk. pl. 46 n. 1. Ar. t.b.c. Rare.  
 1147 1600. *Thaler au buste du prince d'Orange*. Verk. pl. 45 n. 4. Ar. b.c.—t.b.c.

- 1148 1680. 3 *Florins à l'écusson provincial* et au lion remplissant tout le champ. Verk. pl. 50 n. 1. Ar. Beau. Rare.
- 1149 1696. *Florin. Essai fr. en or.* MO:ARG:ORD:FÆD:BELG:HOLL. Armoiries couronnées entre I—GL. Or. gr. 13.7. Beau. Rare.
- 1150 1760. *Demi Cavalier d'or* ou pièce de 7 Florins. Or. Beau.
- 1150a1749. *Cavalier d'or* ou pièce de 14 Florins. Or. Beau.
- 1150b1749. *Demi Cavalier d'or* ou pièce de 7 Florins. Or. Beau.

**Westfrise.**

- 1151 1612. *Demi Ecu à l'homme à mi-corps* portant écusson. Verk. pl. 64 n. 4. Ar. Beau.
- 1152 1646. *Demi Ecu au lion* MO.ARG.PRO.CON—FOE.BELG.WES. Comparez Verk. pl. 66 n. 3. Ar. t.b.c. Rare.
- 1153 1760. *Ducaton* tranche cordonnée. Ar. Beau.
- 1154 1763. *Cavalier d'or* ou pièce de 14 Florins. Or. Beau.

**Zélande.**

- 1155 S. d. *Double Ducat*, au titre de Philippe II comte de Zélande. PHS. D:G.HISP.Z.REX.S.COM.S.ZEL. Bustes opposés; entre les bustes S. Rev. DVCA TVS:CO.ZEL.VAL.HISP. Double Ducat, manque à Verkade, imitation de ceux de Ferdinand et Isabelle. Or. Beau. Rare.
- 1156 1592. *Thaler* au buste du prince d'Orange. Verkade pl. 83 n. 3 var. Ar. t.b.c. Rare.
- 1157 1593. *Thaler* au buste de Leicester. Rev. Ecusson à 6 quartiers. Verkade pl. 84 n. 1. Ar. t.b.c. Rare.
- 1158 1595. *Thaler* au buste de Leicester et au revers, l'écusson à 7 quartiers. Verk. pl. 84 n. 3. Ar. t.b.c. Rare.
- 1159 1682. *Daalder* de 30 Sous, aux armoiries des villes et avec tranche fleuronnée. Verkade pl. 80,1. Ar. Beau. Rare.
- 1160 1692. 10 Escalins. Ar. b.c. Overijssel 1724 et 1736. *Florin*. Ar. b.c. Deventer 1690 Escalin des Etats b.c. Hollande 1751 X Sous. Ar. Superbe, 1729 Double Sou. Ar. t.b.c. Utrecht 1739. Dute en argent Belle et 1794.  $\frac{1}{4}$  *Florin* des Indes occidentales. Ar. t.b.c. Ensemble 8 ps.

**Utrecht.**

- 1161 *Philippe II* 1569. *Ecu* à la croix de Bourgogne. Ar. t.b.c.
- 1162 1571.  $\frac{1}{3}$  *Daldre Philippus*, v. d. Chijs. pl. XXIII n. 5. Ar. t.b.c.
- 1163 *Province* 1591. *Thaler* au buste du prince d'Orange. Verk. pl. 103 n. 1 var. Ar. t.b.c. Rare.
- 1164 1655. *Rijksdaalder* au buste lauré. Verk. pl. 103 n. 3. Ar. Beau.
- 1165 1670. *Demi Ducaton* à l'ancien type. Verk. pl. 99 n. 4. Ar. t.b.c. Rare.
- 1166 1747 *Ducaton*, tranche fleuronnée. Ar. Superbe.
- 1167 1763 *Cavalier d'or* ou pièce de 14 Florins. Or. Beau.
- 1168 1767 *Demi Ducat fr.* pour les Indes orientales. Essai en or d'une Demi Dute. Armoiries couronnées. Rev.  $\frac{1}{2}$  dessous 1767. Or. Superbe.

- 1169 1793 *X Sous. Essai fr. en or.* MO : ARG : ORD : FCED : BELG : TRAI.  
Armoiries couronnées entre X — ST Or. gr. 7. Superbe.

### Overijssel.

- 1170 **Philippe II.** 1563 *Daldre Philippus* au buste à g. v. d. Chijs. pl. XVIII, n. 6.  
Ar. t.b.c.
- 1171 1563 *Demi Daldre Philippus.* v. d. Chijs. pl. XIX, n. 7. Ar. b.c. Rare.
- 1172 1566  $\frac{1}{2}$  *Daldre Philippus.* v. d. Chijs. pl. XIX, n. 10. 3 ps. variées.  
Ar. t.b.c.
- 1173 **Province.** 1736 *Ducaton.* Verk. pl. 136, n. 1. Ar. Superbe. Rare.

## RÉPUBLIQUE BATAVE.

- 1174 1795. *Florin fr.* à Harderwijk. Ar. Beau. Rare.
- 1175 — 3 *Florins fr.* à Dordrecht. Ar. t.b.c.
- 1176 — *Florin fr.* à Dordrecht. Ar. t.b.c.
- 1177 — *Rijksdaalder fr.* à Middelbourg. Ar. t.b.c.
- 1178 — 3 *Florins fr.* à Utrecht. Ar. Fleur de coin.
- 1179 1795, 1796 et 1797. *Dutes fr.* à Middelbourg. 3 ps. Ar. Belles.
- 1180 1795. *Demi Florin fr.* à Utrecht. Ar. Beau.
- 1181 1796 et 1799. *Double Sou.* Ar. 2 ps. Belles.
- 1182 1800. *Ducat fr.* à Utrecht. Or. t.b.c.
- 1183 — 3 *Florins fr.* à Dordrecht. Ar. Beau. Rare.
- 1184 — *Rijksdaalder fr.* à Utrecht. Ar. Beau.
- 1185 1803. *Rijksdaalder fr.* à Utrecht. Ar. Beau.
- 1186 1804. *Rijksdaalder fr.* à Utrecht. Ar. Beau.
- 1187 1805. *Rijksdaalder fr.* à Utrecht. Ar. Beau.
- 1188 — *Double Ducat fr.* à Utrecht. Or. Superbe. Rare.
- 1189 1806. *Double Ducat fr.* à Utrecht. Or. Superbe. Rare.
- 1190 — *Ducat fr.* à Utrecht. Or. t.b.c.

## ROYAUME DE HOLLANDE.

- 1191 **Louis Napoléon.** 1807 50 *Sous*, avec signature GEORGE F. Verkade.  
pl. 192-5. Nahuys n. 43. Ar. Superbe.
- 1192 1808.  $2\frac{1}{2}$  *Florins.* Armoiries entre  $2\frac{1}{2}$ —GN, signée GEORGE F.  
Nahuys 57. Ar. Superbe
- 1193 — 50 *Sous*, sans signature. Nahuys 61. Ar. Beau.
- 1194 — 1808. 50 *Sous.* Tête à dr. Ar. Beau.
- 1195 1808. 20 *Florins.* Essai en bronze, signé GEORGE F. avec inscription  
sur la tranche. Nahuys 53. Br. t.b.c.
- 1196 — 20 *Florins.* Essai en bronze, var. sans inscription sur la tranche.
- 1197 1809. 10 *Sous.* Nahuys 54. Ar. Beau. Rare.

- 1198 1810 *Florin*. **Epreuve**. Tête à dr. LODEW. NAP. KON. VAN; HOLL. Rev. Ecusson couronné entre I. — GN.; dessous, 1810 abeille; à l'entour KONINGRIJK HOLLAND; la tranche écaillée. Nahuys pl. XII, n. 82. Ar. Superbe. Fort rare.

## LES PAYS-BAS SOUS L'EMPIRE FRANÇAIS.

- 1199 **Napoléon I.** 1818. 5 *Francs* fr. à Utrecht. Nahuys 97. Ar. t.b.c.  
1200 — *Franc* fr. à Utrecht. Ar. Beau.

## ROYAUME DES PAYS-BAS.

- 1201 **Guillaume I.** 1816. *Ducat* à l'ancien type d'Utrecht. Or. Beau. Rare.  
1202 1816. *Rijksdaalder* à l'ancien type d'Utrecht. Verk. pl. 196 n. 4. Ar. Superbe.  
1202a 1817. *Ducat*, marque mon. enfant au maillot. Or. Superbe. Rare.  
1203 1818. *Ducat*, marque mon. flambeau. Or. Superbe.  
1204 1828. *Ducat* au même type. Or. Beau. Rare.  
1205 1831. *Ducat* fr. pour la Pologne, m. m. flambeau, la légende commence par une aigle. Or. Superbe. Rare.  
1206 1824. 10 *Florins* fr. à Bruxelles. Or. Beau.  
1207 1825. 10 *Florins* fr. à Bruxelles. Or. Beau.  
1208 1830. 10 *Florins*. Or. Beau.  
1209 1832. 10 *Florins*. Or. Beau.  
1210 1839. 10 *Florins*. Or. Superbe.  
1211 1840. 10 *Florins*. Or. Superbe.  
1212 1840. 10 *Florins*. Or. Beau.  
1213 1840. 10 *Florins*. Or. Beau.  
1214 1827. 5 *Florins* fr. à Bruxelles. Or. Beau.  
1215 1826. 5 *Florins* fr. à Bruxelles. Or. t.b.c.  
1216 1827. 5 *Florins* fr. à Bruxelles. Or. Beau.  
1217 1819. 8 *Florins* fr. à Utrecht. Ar. t.b.c.  
1218 1832. 8 *Florins*. Ar. Beau.  
1219 1840. *Rijksdaalder*, 2½ *Florins*. Ar. Beau.  
1220 1840. 2½ *Florins* (3 ps.), *Florin* (2 ps.), ½ *Florin* de 1822 et 1829. 7 ps. Ar. t.b.c.  
1221 1840. 2½ *Florins*. Ar. Superbe.  
1222 1819. *Florin* fr. à Utrecht. Essai fr. en bronze. Superbe.  
1223 1824. *Florin*. Ar. Beau.  
1224 1828. *Florin*. Ar. Beau.  
1225 1831. *Florin*. Ar. Beau.  
1226 1832. *Florin*. Ar. Beau.



- 1227 1837. *Florin*. Ar. Beau.
- 1228 1840. *Florin*. Ar. Superbe.
- 1229 1829. *Demi Florin* fr. à Bruxelles. Ar. Beau.
- 1230 1823, 1824 et 1826. 25 *Cents* fr. à Bruxelles. 3 ps. Ar. Belles.
- 1231 1823, 1825, 1826, 1827. 10 *Cents* fr. à Bruxelles. 4 ps. Ar. Belles.
- 1232 Flans unis pour le 25 *Cents* et le *Cent*. Ar. et Ae. t.b.c.
- 1233 1829. *Florin* fr. à Bruxelles. Ar. Beau, 1832. *Florin* 2 ps. Ar. Belles, 1827. 10 *Cents* et *Geldre*. *Florin* de 1701. Hollande 1789. *Sou*. 6 ps. Ar.
- 1234 1822. *Demi Florin*. Ar. Beau.
- 1235 1825 et 1826. 25 *Cents*. 2 ps. Ar. Belles.
- 1236 1825, 26 et 27. 10 *Cents* et 5 *Cents* de 1827. 4 ps. Ar. Belles.
- 1237 *Cents* de 1822, 23, 24, 26 et 28. 5 ps. Ae.
- 1238 **Guillaume II.** 1843. 5 *Florins*. Or. Superbe. Rare.
- 1239 1842. 2½ *Florins*. Ar. Beau.
- 1240 1849. 25 *Cents*. Ar. Superbe.
- 1241 — 10 *Cents*. Ar. Beau.
- 1242 1843. ¼ *Cent*. Ae. Superbe.
- 1243 **Guillaume III.** 1850. 10 *Florins* (Negotiepenning). Sans indication de la valeur, frappé sur flan bruni. Or. Superbe.
- 1244 1851. 10 *Florins* au même type. Or. Beau.
- 1245 1877. 10 *Florins*, avec indication de la valeur. Or. Superbe.
- 1246 1850. 5 *Florins* sans indication de la valeur, frappé sur flan bruni. Or. Superbe.
- 1247 1868. 2½ *Florins*. Ar. Fleur de coin.
- 1248 1869. 2½ *Florins*. Ar. Superbe.
- 1249 1870. 2½ *Florins*. Ar. Superbe.
- 1250 1871. 2½ *Florins*. Ar. Superbe.
- 1251 1868. ¼ *Florin*. Essai fr. sur flan bruni et en piedfort. Ar. gr. 7.8. Superbe. Extrêmement rare.
- 1252 1849 et 1889. 10 *Cents*. Essai fr. sur flan bruni. Ar. Superbe.
- 1253 5 *Cents* de 1863, 68, 69, 76, 87. 5 ps. Ar. Belles.
- 1254 **Wilhelmina** 1897. 10 *Florins* à la tête à longue chevelure à g. Or. Beau.
- 1255 1911. 10 *Florins*, nouveau type. Buste couronné et drapé de la reine à dr. Essai fr. sur flan bruni. Or. Superbe, fort rare.
- 1256 1910. *Ducat* à l'ancien type, marque mon. hippocampe. Essai fr. sur flan bruni. Or. Superbe.
- 1257 — *Ducat*. Or. Superbe.
- 1258 1898. *Florin*. Essai en bronze uniface du revers du *Florins*. Br. Superbe.
- 1259 — *Florin* à la tête diadémée à g. par P. Pander. Essai fr. sur flan bruni. Ar. Superbe.

- 1260 1901. *Florin* au même type. Essai fr. sur flan bruni. Ar. Superbe.
- 1261 1901. *Florin*. Ar. Fleur de coin.
- 1262 1906. *Florin* au même type. Essai fr. sur flan bruni. Ar. Superbe.
- 1263 1907. *Florin* au même type. Essai fr. sur flan bruni. Ar. Superbe.
- 1264 1908. *Florin* au même type. Essai fr. sur flan bruni. Ar. Superbe.
- 1265 1908. *Florin*. Essai fr. sur flan bruni. Ar. Superbe.
- 1266 1898. *Demi Florin* au même type. Essai fr. sur flan bruni. Ar. Superbe.
- 1267 1905. *Demi Florin* au même type. Essai fr. sur flan bruni. Ar. Superbe.
- 1268 — *Demi Florin*. Ar. Beau.
- 1269 1906. *Demi Florin* au même type. Essai fr. sur flan bruni. Ar. Superbe.
- 1270 — *Demi Florin*. Ar. Beau.
- 1271 1907. *Demi Florin* au même type. Essai fr. sur flan bruni. Ar. Superbe.
- 1272 1908. *Demi Florin* au même type. Essai fr. sur flan bruni. Ar. Superbe.
- 1273 1901. 25 *Cents* au même type. Essai fr. sur flan bruni. Ar. Superbe.
- 1274 — 25 *Cents*, d'un autre coin, le front plus large, le cou plus court. Essai non émis fr. sur flan bruni. Ar. Superbe.
- 1275 1904. 25 *Cents*. Ar. F. d.-c.
- 1276 1906. 25 *Cents*. Essai fr. sur flan bruni. Ar. Superbe.
- 1277 1898. 10 *Cents*. Essai fr. sur flan bruni. Ar. Superbe.
- 1278 1901. 10 *Cents*. Essai fr. sur flan bruni. Ar. Superbe.
- 1279 1903. 10 *Cents*. Essai fr. sur flan bruni. Ar. Superbe.
- 1280 1906. 10 *Cents*. Essai fr. sur flan bruni. Ar. Superbe.
- 1281 1899. *Cent* avec KONINGRIJK. Essai fr. sur flan bruni. Br. Superbe.
- 1282 1900. *Cent* au même type. Essai fr. sur flan bruni. Br. Superbe.
- 1283 1910. *Florin*, nouveau type, au buste diadémé et drapé de la reine à g. Essai fr. sur flan bruni. Ar. Superbe.
- 1284 1911. *Florin* au même type. Essai fr. sur flan bruni. Ar. Superbe. Extrêmement rare.
- 1285 — *Florin* au même type. Ar. Fleur de coin.
- 1286 1910. 25 *Cents* au même type. Essai fr. sur flan bruni. Ar. Superbe.
- 1287 — 25 *Cents* au même type. Ar. Fleur de coin.
- 1288 — 10 *Cents* au même type. Essai fr. sur flan bruni. Ar. Superbe.
- 1289 — 10 *Cents* au même type. Ar. Fleur de coin.
- 1290 190... *Epreuve en nickel d'une pièce de 10 Cents*. Avec trou rond au centre. Couronne ornée; dessous NEDERLAND — 190. Rev. Entouré d'une branche d'oranger 10 — CENTS. mm. 25. F.d.c. Extrêmement rare.
- Voir la reproduction.*
- 1291 1904. *Epreuve en nickel d'une pièce de 5 Cents*, le trou indiqué par un cercle. Sous une couronne ornée NEDERLAND — 1904. Rev. Entouré d'épis de blé 5 CENTS, le marié lobé. mm. 22. Fleur de coin Extrêmement rare.
- Voir la reproduction.*

- 1292 1901. *Cent* avec KONINKRIJK. Essai fr. sur flan bruni. Br. Superbe.
- 1293 1905. *Cent* avec KONINGRIJK. Essai fr. sur flan bruni. Br. Superbe.
- 1294 1906. *Cent*. Essai fr. sur flan bruni. Br. Superbe.
- 1295 1907. *Cent*. Essai fr. sur flan bruni. Br. Superbe.
- 1296 1900. *Demi Cent*. Essai fr. sur flan bruni. Br. Superbe.
- 1297 1906. *Demi Cent*. Essai fr. sur flan bruni. Br. Superbe.
- 1298 1909. *Demi Cent*. Br. Beau.
- 1299 1907. 5 *Cents*. Essai fr. sur flan bruni. Nickel. Superbe. Fort rare.
- 1300 1908. 5 *Cents*. Essai fr. sur flan bruni. Nickel. Superbe. Fort rare.
- 1301 1898. 25 *Cents* pour les **Indes Orientales**. Essai fr. sur flan bruni. Ar. Superbe.
- 1302 1900. 25 *Cents* au même type. Essai fr. sur flan bruni. Ar. Superbe.
- 1303 1901. 25 *Cents* au même type. Essai fr. sur flan bruni. Ar. Superbe.
- 1304 1884. 10 *Cents* pour les Indes Orientales. Essai fr. sur flan bruni. Ar. Superbe.
- 1305 1900. 10 *Cents* au même type. Essai fr. sur flan bruni. Ar. Superbe.
- 1306 — 10 *Cents* au même type. Essai fr. sur flan bruni. Ar. Superbe.
- 1307 1900. 25 *Cents* pour les Indes Orientales. **Essai non émis** à la tête diadémée de la reine à g. Inédite. Ar. Belle pièce fort rare.
- 1308 1898. *Cent* pour les Indes Orientales. Essai fr. sur flan bruni. Br. Superbe.
- 1309 1899. *Cent* au même type. Essai fr. sur flan bruni. Br. Superbe.
- 1310 1901. *Cent* au même type. Essai fr. sur flan bruni. Br. Superbe.
- 1311 1907. *Cent* au même type. Essai fr. sur flan bruni. Br. Superbe.
- 1312 1908. *Cent* au même type. Essai fr. sur flan bruni. Br. Superbe.
- 1313 — *Demi Cents* au même type. Essai fr. sur flan bruni. Br. Superbe.
- 1314 1903. 25 *Cents*, nouveau type, fr. pour les **Indes Orientales**. Essai fr. sur flan bruni. Ar. Superbe.
- 1315 1904. 25 *Cents* au même type. Essai fr. sur flan bruni. Ar. Superbe.
- 1316 1905. 25 *Cents* au même type. Essai fr. sur flan bruni. Ar. Superbe.
- 1317 1906. 25 *Cents* au même type. Essai fr. sur flan bruni. Ar. Superbe.
- 1318 1907. 25 *Cents* au même type. Essai fr. sur flan bruni. Ar. Superbe.
- 1319 1908. 25 *Cents* au même type. Essai fr. sur flan bruni. Ar. Superbe.
- 1320 1903. 10 *Cents* au nouveau type, fr. pour les Indes Orientales. Essai fr. sur flan bruni. Ar. superbe.
- 1321 1906. 10 *Cents* au même type. Essai fr. sur flan bruni. Ar. Superbe.
- 1322 1904. 10 *Cents* au même type. Essai fr. sur flan bruni. Ar. Superbe.
- 1323 1905. 10 *Cents* au même type. Essai fr. sur flan bruni. Ar. Superbe.
- 1324 1907. 10 *Cents* au même type. Essai fr. sur flan bruni. Ar. Superbe.
- 1325 1908. 10 *Cents* au même type. Essai fr. sur flan bruni. Ar. Superbe.

## MONNAIES D'OUTREMER

### PAR ORDRE ALPHABÉTIQUE.

#### Afghanistan.

- 1326 **Scher Ali.**  $\frac{1}{2}$  *Roupie* fr. à *Kaboul* 1295 a H. W. K. pl. XVI n. 20.  
Ar. Belle.
- 1327 — *Roupie* 1295 a H. Type manquant à *White King*, comp. pl. XV n. 11.  
Ar. t.b.c. Rare.

#### AMÉRIQUE (UNITED STATES OF AMERICA).

##### Rosa Americana.

- 1328 **George I 1722.** *Penny. Proof in silver gilt* GEORGIUS . DEI .  
GRATIA . REX . Laureate head of George I to right. Rev. Ⓢ ROSA .  
AMERICANA Ⓢ VTILE . DVLCI . 1722 Ⓢ Seeded rose. See Phillip  
Nelson pl. II n. 5. Very fine. **Unique.**  
*See plate.*

##### United States of America.

- 1329 1795. *Dollar.* Buste à dr. (flowing hair); derrière, 8 étoiles (stars); devant,  
7 étoiles. Rev. Aigle dans une couronne. Ar. t.b.c. Rare.
- 1330 1799. *Dollar.* Buste à dr. (flowing hair); derrière le buste, 7 étoiles  
(stars); devant le buste, 6 étoiles. Rev. Aigle (heraldic). Ar. t.b.c.
- 1331 1799. *Dollar* au même type, variété de gravure. Ar. b.c. Rare.
- 1332 1810. *Half Dollar* au buste de la Liberté à g.; derrière, 6 étoiles; devant,  
7 étoiles. Ar. t.b.c.
- 1333 1814. *Half Dollar.* Ar. b.c.
- 1334 1817. *Half Dollar.* Ar. Beau.
- 1335 1833. *Quarter Dollar.* Ar. t.b.c.
- 1336 1836. *Quarter Dollar.* Ar. Beau (Broken die).
- 1337 1839. *Quarter Dollar.* Ar. Beau.
- 1338 1853. *Quarter Dollar.* Ar. Beau.
- 1339 1851. *Dollar* à la tête de la République. **Or** (Gold). Beau.
- 1340 1852. *Dollar* au même type. **Or.** Beau.
- 1341 1877. *Trade Dollar* fr. à San Francisco (S). Ar. t.b.c.
- 1342 1893. *Half Columbian Dollar.* Ar. t.b.c.
- 1343 1900 *La Fayette Dollar.* Ar. Beau. Rare.
- 1344 **Washington.** Son buste à dr. Rev. En 4 lignes entourées de laurier  
BORN—1782—DIED—1799 mm. 18. Ar. Fleur de coin.
- 1345 **Washington et Lincoln.** Buste de Washington à dr. Rev. Buste de  
Lincoln à g. mm. 18. Ar. Fleur de coin.
- 1346 1853. Exhibition of the Industry of all Nations New-York. mm. 58.  
Br. Belle, par Wright.

**Assam.**

- 1347 **Pramatha Simha.** 1744—51 a D.  $\frac{1}{2}$  *Roupie* octogone. I.M.C. p. 302 n. 8. Ar. t.b.c.
- 1348 **Lakchmi Simha.** 1769—80 a D. *Anna* ( $\frac{1}{16}$  *Roupie*) octogone. I.M.C. pl. XXIX n. 7. Ar. t.b.c.
- 1349 **Bradjnatha Simha.** 1818 a D.  $\frac{1}{16}$  *Roupie* octogone. Ar. t.b.c.

**Bhartpour.**

- 1350 **Randjite Singh.**  $\frac{1}{2}$  *Roupie* et 4 *Annas*. a. r. 44 = 1803 a D. Comparez Webb pl. XII n. 10. Ar. t.b.c. 2 ps.

**Bhopal.**

- 1351 1284 a H — a. r. 8.  $\frac{1}{2}$  *Roupie* ou pièce de 8 *Annas*. Ar. Belle.

**Bokhara.**

- 1352 *Dirhem* sassanide. Num. Chron. 1881 pl. VI n. 4. Ar. t.b.c. Rare.

**Brésil.**

- 1353 1889. 20 *Reis*. VINTEM POUPADO, VINTEM GANHO Ae. Beau.

**Burma.**

- 1354 **Menyidian Ming.** 1852—73. *Ryat* ou *Roupie* au paon de 1214 = 1852 a. D. fr. à Ratmabun. Ar. Belle.

**Cachemire.**

- 1355 **Ranghbir Singh.** *Roupie* 1926 Samvat = 1869 a. D. fr. à Srinagor avec IHS et feuille dans le champ. Comp. Fonr. 2409. Ar. t.b.c.
- 1356 — *Roupie* de 1928 = 1871 a. D. fr. à Srinagor avec IHS et feuille dans le champ; nouveau type. Ar. Fleur de coin.
- 1357 — *Roupie* fr. à Srinagor. Cat. W. K. 5870 var. avec palme et épée au revers. Ar. t.b.c.

**Cape of Good Hope (Cap de la Bonne Espérance).**

- 1358 **Cape town.** 1861. *Halfpenny* of Whyte & Co. TEA MERCHANTS & GROCERS Br. Superbe.

**Ceylon.**

- 1359 **Parákrama Báhou.** 1163—1186 A D. Lankeswara gold coin. Thurston. p. 70, n. 1. Or. Beau. Rare.
- 1360 1813.  $\frac{1}{24}$  *Rupee*. Eléphant à g.; dessous 1813. Rev. 24 entouré de CEYLON. GOVERNMENT; Atk. 50. Ae. t.b.c.

**Chine.**

- 1361 **Monnaie énorme de 50000 Schu.** Autour d'un trou carré, quatre caractères. Rev. quatre caractères. mm. 133. gr. 486,8. Br. Belle.  
Belle pièce fort intéressante.
- 1362 **Monnaie de 5000 Schu** au même type. mm. 64. gr. 61,5. Br. Belle.  
Belle monnaie intéressante.

- 1363 **Monnaie fort intéressante** de forme oblongue à deux trous à des ornements en relief. mm. 34/54. gr. 33. Br. t.b.c.  
Pièce fort intéressante et fort rare.
- 1364 **Révolution à l'avènement de la Dynastie Ming.** Han Chu gouverneur de Han 1360—1364. Monnaie énorme; autour d'un trou carré caractères chinoises „Monnaie de la période Ta I". Rev. Ornaments. Stuart 1093. mm. 92. gr. 145. Br. Belle.
- 1365 **Grandes monnaies du temple et deux autres grandes monnaies chinoises,** lot fort intéressant de 4 pièces. Br.
- 1366 **Hu-Peh Province.** *Dollar* de 7 Mace and 2 Candareens au dragon. Ar. Beau.
- 1367 **Kwang-Tung.** *Ten Cash.* 4 ps. Ae. t.b.c.
- 1368 **F. K. Custum House.** *Ten Cash.* 2 ps. Ae. t.b.c.
- 1369 **Tai-Ching-Ti-Kuo** *Copper Coin* (10 Cash). Ae. t.b.c.
- 1370 **Hu Peh Province.** *Ten Cash.* 2 ps. Ae. t.b.c.
- 1371 **Foo-Kien.** 10 *Cash.* Ae. t.b.c.
- 1372 **Lot intéressant de monnaies de Chine, Japon, Straits, Angleterre.** 17 ps. gr. 58.9. Ar. t.b.c.

**Columbia.**

- 1373 **Charles III 1768.**  $\frac{1}{4}$  *Onza* fr. à Popayan, au buste du roi à dr. Rev. Armoiries couronnées NOMINA MAGNA SEQUOR. P. N. Ⓢ. J. Heiss pl. 55 n. 13, Or. Beau. Rare.

**Les Iles Comores.**

- 1374 **Said Aly ben Said Omar 1308 a. H. (1890)** *Pièce de 5 Francs.* Zay p. 252. Ar. Superbe et rare.

**Egypte.**

- 1375 1798. **Victoire sur le Nil de l'amiral Nelson** sur la flotte française. Son buste de face, tourné à g. par Hancock. Rev. Le combat naval. mm. 49. Br. Belle. Rev.
- 1376 — La même médaille en étain. Superbe.
- 1377 1801. **L'armée anglaise arrive en Egypte,** sous le général Sir Ralph Abercromby. Son buste en uniforme de face, par Webb. Rev. Cheval libre mm. 41. Ar. Belle et rare.
- 1378 — La même médaille en bronze. Belle.

**Eritrea (Colonie Italienne).**

- 1379 **Umberto I. Tallero** de 5 Lire ou Rial de 1891, au buste du roi à dr. Ar. t.b.c. Rare.

**Gold Coast (Colonie anglaise).**

- 1380 **George III. Akey** de 1818. Tête laurée du roi à dr.; dessous ACKEY TRADE. Rev. Les armoiries. Ar. Superbe. Tranche striée.
- 1381 1818.  $\frac{1}{2}$  *Akey*, au même type; sous le buste  $\frac{1}{2}$  ACKEY TRADE. Ar. Superbe. Tranche striée.

**Haiderabad.**

- 1382 **Mir Mahbob Aly.** 1322 a. H. = 1904. *Roupie* à la porte de ville; nouveau type, fr. à Farkhandah beniyat Haiderabad. Ar. Belle.

## INDES ORIENTALES NÉERLANDAISES.

- 1388 Indes orientales. 1786. Pièce de trois *Florins* fr. à Utrecht avec  $\frac{1}{4}$  sous les armoiries. Ar. t.b.c.
- 1384 1786. 3*Florins* fr. à Hoorn au même type. Ar. t.b.c.
- 1386 1802. *Florin* au navire. Ar. t.b.c. et *Mas* d'Atjeh. Or. b.c.
- 1387 *Dutes* de 1806, 1808, 1809 (2 var.) 1810,  $\frac{1}{2}$  *Sou* de 1810 et 1811 (2 var.) Ae. 8 ps. b.c. et t.b.c.
- 1388 Gouvernement anglais. 1814. *Sou*. Ae. t.b.c. Rare.
- 1389 — 1812. *Dute*. Ae. t.b.c. Rare.
- 1390 Guillaume I. 1818.  $\frac{1}{2}$  *Sou*. Bonk. Droit 18 Rev.  $\frac{1}{3}$  S Ae. t b.c. Fort rare.
- 1391 25 *Cents* 1840 et 1854, 10 *Cents* 1882 et 1898, 5 *Cents* 1855, *Cent* de 1859 et 1898,  $\frac{1}{2}$  *Cent* de 1859, *Cent* de 1840, *Dute* et *Demi Dute* de 1808, Curaçao 1822 *Sou* et *Sou particulier* de L x C et de J. J. N. Lot de 15 ps.
- 1392 Soengy Diskie Estate. 25 *Cents*, légende anglaise et chinoise, contremarqué de deux caractères chinois. Ae. Beau.
- 1393 Lot fort intéressant de monnaies de l'Asie. Ae. t.b.c. 26 ps.

## Madras.

- 1394 Old Star Pagoda au dieu Vishnou. Etoile sur un flan granulé. I.M.C. pl. XXX n. 21. Or. Superbe.
- 1395 Pagoda. Venkatesvara et ses deux femmes. Rev. granulé. Or. Beau.

## Maroc.

- 1396 Shérifs saadiens. El-Ghaleb-Billah a H 965—981 = A D 1557—74. *Dinar*. Manque au B. M. Comp. Lav. 1044. Or. b.c.

## Mewar.

- 1397 Amar Sinha II. 1620—28. a. D. 4 *Annas* fr. à Chitor, type de Webb pl. I. 13. Ar. t.b.c.
- 1398 Bhim Sinha. 1778—1828 a. D. 4 *Annas*, symbole  $\ddot{\cdot}$ . Comp. Webb pl. I. 22. Ar. Belle.

## Mexique.

- 1399 Philippe V. 1739.  $\frac{1}{4}$  *Onza* fr. à Mexico. Buste à longue chevelure à dr. Rev. Armoiries entre MF—2. Type du Demi Onça. Heiss pl. 44. 11. Or. Beau. Rare.

## Mysore (Maïssour).

- 1400 Krichna Raja. Mahi-sour a. r. 45.  $\frac{1}{4}$  *Roupie* Tuffn. 272. Ar. Belle.
- 1401 — *Anna* à la déesse Chamundi. Tuffn. 279. Ar. t.b.c.

## Népal.

- 1401a Prithvi Vira Vikrama. 1825 *Saca* = 1903 a. D. *Moh'r* d'argent. Ar. Beau.
- 1402 — 1824 *Saca* = 1902 a. D. *Souka*, pièce de 4 *Annas*. Ar. Belle.

**Neu-Guinea Compagnie** (Colonie Allemande).

- 1408 1894. 5, 2, 1 et  $\frac{1}{2}$  *Mark*, 10, 2 et 1 *Pfennig*. Série de 4 monnaies en argent et 3 en cuivre. Belles pièces.

**Pondichéry** (Colonie française).

- 1404 *Double fanon* aux lis. Zay pl. 276 n. 18<sup>A</sup>. Ar. t.b.c.

**Sarawak.**

- 1405 **C. Brooke Rajah.** *One Cent* de 1894 au trou rond. Ae. t.b.c. — **Brunei.** Sultanate. 1804. *Cent.* Ae. t.b.c.  
 1406 **C. Brooke.** 1887. *Cent* et **J. Brooke** 1863. *Half Cent.* 2 ps. Ae. t.b.c. et **J. Brooke.** 1841. *Dute* au sanglier. Ae. b.c. Rare.

**Saugar.**

- 1407 *Roupie* a. r. 39. symbole Ψ, différend . . et + Comp. Thomas Usef. T. pl. XLVI n. 45. Ar. t.b.c. Rare.  
 1408 Pièce de 4 *annas*, a. r. 35. Même symbole. Usef. T. pl. XLV n. 45. I. M. C. page 188 n. 11199. Ar. Belle.

**Siam.**

- 1409 **Maha Mongkout.** 1851—1868. *Tikal* aux pagodes et à l'éléphant dans la roue. Fonr. 2209. Ar. Beau.  
 1410  $\frac{1}{4}$  et  $\frac{1}{2}$  *Tikal* aux mêmes types. Ar. t.b.c.  
 1411 **Choula Longkorn.** 1868—1910. *Tikal* au buste du roi à g., de 1876 Ar. Beau.

**Sierra Leone** (Colonie anglaise).

- 1412 1791. *Dollar.* Essai en bronze SIERRA LEONE COMPANY. Lion debout; dessous AFRICA, Rev. Deux mains jointes, entre 100—100; à l'entour ONE DOLLAR PIECE 1791. Br. Superbe.

**Tellichéry** (Présid. de Bombay).

- 1413 1805. *Double Fanam* au T. Atk. 211. Ar. t.b.c.



## TROUVAILLE DE PESCH PRÈS DE KLEINENBROICH.

- 1414 Petit cruchon en faïence rhénan brunâtre, le pied du cruchon lobé, le cruchon est fêlé et endommagé, hauteur 14 cm.
- 1415 Bague en argent avec la légende ICH HET (ET en monogramme) PE DES BESTEN (EN en monogramme) (Ich het = heisse Pet des Besten), le diamètre de cette bague est 25 mm. gr. 9.2. Bague fort intéressante et rare, de belle conservation.  
*Voir la reproduction.*
- Aix-la-Chapelle.**
- 1416 1402. Gros. SCS : KAROL' o MA — GNVS : IPERAT' Charlemagne à mi-corps de face au-dessus de l'écusson de la ville. Rev. ✠ ANNO : DOMINI : MILLESIMO : CCCC : SECVNDO et lég. int. MON — ETA — VRB' — AGEN. Ar. Beau.
- 1417 1404. Gros au même type, avec QVARTO. Ar. t.b.c. Rare.
- Berg.**
- 1418 Guillaume II comte 1360—1380. Gros (Wappenturnose) de Mülheim : WILHELM . COMES DE MONTE RA. Ecusson aux quatre lions dans un cartouche lobé. Rev. ✠ \*PC - VICIT. \*PC . REGNAT . \*PCIP et lég. int. (écusson de Ravensberg) MONETA : MOLIM. Ar. t.b.c.
1419. — Même pièce, var. avec MOLIM' Ar. t.b.c.
- 1420 — Même pièce var. avec \*PC IPR. Ar. t.b.c.
- 1421 — Gros de Mülheim, var. avec MONTER et MOLIM' Ar. t.b.c.
- 1422 Guillaume II duc 1380—1408. Gros de Mülheim au même type. WILHELM . DV\* DE MONTER : Rev. MONETA . MOLIM et \*PCVICIT . \*PC . REGNAT . \*PC IP. Ar. t.b.c.
- 1423 — Gros de Mülheim, WILHELM . DV\* DE . MONTE . RA : Ar. t.b.c.
- 1424 — Gros de Mülheim de conservation inférieure. 3 ps. Ar.
- 1425 Adolphe 1408—1423. Gros (Wappenturnose) de Ratingen ✠ ADOLPHVS . DV\* . 30 . DEN . BERG . 2 COMES Armoiries aux quatre lions dans un cartouche lobé. Rev. lég. int. (petit écusson de Ravensberg) MONETA . RATINGEN et lég. ext. \*PC . VICIT . \*PC . REGNAT . \*PC . IPER. Grote VII pl. 18 n. 59<sup>b</sup> Ar. t.b.c. Extrêmement rare.  
*Voir la reproduction.*

Pièce fort intéressante et fort rare avec ses légendes en partie allemandes.

**Brabant.**

1426 **Jean III** 1812—1855. Gros aux quatre lions. de Witte 344. 2 ps. Ar. b.c.

**Cologne.**

1427 **Conon de Falkenstein**, archevêque de Trèves, administrateur 1367—1370. *Raderalbus* de Deutz **CVNO : AREPVS : TREVVE-REN'** St. Pierre assis sous un dais gothique, Rev. ✠ **ADMIST : ECECE : COL' : MONETA : TVJCI**. Dans un cartouche orné, armoiries aux croix de Cologne et de Trèves. Ar. t.b.c. Rare.

1428 — *Raderalbus* de Deutz, comme Vicair **VICARI** etc. Ar. a.b.c. Y point pièce semblable usée.

1429 — *Pfennig* comme administrateur. Cappe 932 pl. XIII n. 222. Ar. a.b.c.

1430 **Frédéric III de Sarwerde**. 1370—1414. *Raderalbus* de Deutz. Cappe pl. XIV n. 227 avec **MONETA • TVJCI** Ar. b.c.

1431 — Même pièce var. avec **TVJCI** Ar. b.c.

1432 — Même pièce avec **TVJCI** Ar. b.c.

1433 — *Raderalbus* de Bonn. Cappe n. 988 pl. XIV n. 228 var. **MONETA BV**. Ar. t.b.c.

1434 Même pièce, Cappe 971, var. avec **MONETA BV?** (VN en monogramme). Ar. t.b.c.

1435 Même pièce, var. avec **MONETA • BVREN •** Ar. t.b.c. Rare.

1436 *Raderalbus* de Bonn. **PEITTI-ARCIAN- MONETA**. Ecusson dans un cartouche lobé; dans les cantons, de petits écussons aux armoiries de Sarwerde. var. de Cappe 988 pl. XIV n. 229. Ar. t.b.c.

1437 Même pièce. Cappe 990. Ar. t.b.c.

1438 Même pièce, var. avec **PEITA'** Ar. t.b.c.

1439 *Raderalbus* de Bonn, les petits écussons au revers portent les armoiries de Falkenstein, de Mayence et du Palatinat. Wuerst n. 38. Cappe 1002. Ar. t.b.c.

1440 Même pièce, var. de Cappe 1000 avec **BVN • - • ENSIS •** Ar. t.b.c.

1441 Même pièce, var. avec **TREPS' COLON** Ar. b.c.

1442 Même pièce, conservation inférieure. 4 ps.

1443 *Raderalbus* de Deutz au même type. Cappe 999. Ar. b.c.

1444 *Raderalbus* de Bonn. **FRIDICIVS AREPVS COL'** St. Pierre sous un baldaquin gothique, accosté en haut de deux petits écussons de Sarwerde. Rev. ✠ **PEITTI ARCIAN MONETA BV?** (VN en monogramme). Armoiries écartelées Cologne-Sarwerde dans un entourage à huit lobes. Merle 27, manque à Cappe et à Wuerst Ar. Beau. Rare.

1445 — Même pièce, var. avec **FRIDICIVS** et au revers **PEITTI** et **BVN** Ar. Beau. Rare.

1446 *Schilling* (Esterlin) de Bonn, var. de Cappe 1013 **FRIDERIC T-REPS COLON**; Buste de St. Pierre. Rev. **MON-ETA B-VNDE-NSIS** Croix; dans les cantons, trois globules. Ar. b.c.

- 1447 Même pièce, var. **FRIDICVS.—AREPS COLON** Rev. **MON—  
ETTA—BVEN—SEIS** Ar. t.b.c. Rare.
- 1448 Même pièce var **FRIDERIC A—REPS COLON:** Rev. **MON—  
ETTA B—VNE—NSIS** Ar. t.b.c.
- 1449 Même pièce de Deutz **FRIDERIC: AR—EPISCOP COLI** ×  
Rev. **MON—ETTA: N—VICI—ENSIS.** Comparez Cappe 1015.  
Ar. b.c.
- 1450 Même pièce, var. **FRIDICVS AR—EPVS COLON** Rev.  
**MON—ETTA N—VICI—ENSI** Ar. a.b.c. et variété. Ar. a.b.c.
- 1451 Même pièce de Biele **FRIDERIC T—REPS COLON (ON**  
en monogr.): Rev. **MON—ETTA —RJI—ENS** Comparez Cappe  
1014. Ar. t.b.c.
- 1452 Même pièce var. avec **COLON** Ar. t.b.c.

### Flandre.

- 1453 **Louis II de Male 1346—1384.** *Double Gros Boddrager.* Gaillard  
pl. XXVII n. 224. Ar. t.b.c.
- 1454 — *Gros Boddrager.* Gaillard 227. Ar. t.b.c.
- 1455 — *Gros au lion.* Gaill. 219. Ar. b.c.
- 1456 **Philippe le Hardi 1384—1404.** *Double Gros Boddrager.* Ar. t.b.c.
- 1457 — *Double Gros au lion* à la mante. Ar. t.b.c.
- 1458 — *Gros au lion* à la mante. Ar. t.b.c.
- 1459 Lot fort intéressant de *Double Gros Boddrager*, de *Gros Boddrager*,  
de *Gros au lion* et à la mante. Ensemble 80 pièces. Ar. gr. 233.

### Juliers.

- 1460 **Guillaume III 1393—1402.** *Gros de Düren.* • **WILHEL \***. **MVS**  
**: DV\* — IVLITAE \*** Ecusson au lion dans un épicycloïde.  
Rev. ✠ **MORETTA : ROVA : DVRENSIS** Croix fleuronnée;  
en coeur, écusson à l'aigle. Comparez Grote 67e. Ar. t.b.c.
- 1461 — *Gros de Düren* • **WIL** (petit lion) **hELI (ELI** en monogramme)  
• — • **MVS DV\* \* — IVLITAE :** Rev. (petite aigle)  
**MORETTA : ROVA : DVRENSIS** Ar. t.b.c.
- 1462 — *Gros de Düren.* **WIL** (petit lion) **hELI \* — \* MVS DV\* —**  
**IVLITAE** Rev. (petite aigle) **MORETTA : ROVA : DVRENSIS**  
(sic.) Ar. b.c.
- 1463 — *Gros de Düren.* **WIL** (petit lion) **hE \*** — • **MVS DV\* \* — \***  
**IVLITAE** Rev. (petite aigle) **MORETTA : ROVA : DVRENSIS**  
Ar. t.b.c.
- 1464 — *Gros de Düren.* • **WIL — hELI \* — \* MVS DV\* \* — \* IVLITAE \***  
(sic.) Rev. ... **RETTA : ROVA : DVREMSIS** (sic.) Ar. b.c.
- 1465 — *Gros de Düren.* **MORETTA : ROVA : DVRENSIS** Ar. b.c.
- 1466 5 *Gros de Düren* de conservation inférieure. Ar.

- 1467 *Demi Gros de Düren.* WIL (petit lion) h̄ --. MVS DV\* --. IVLIA' Ecusson au lion dans un épicycloïde. Rev. (aigle) MONETA \* ROVA DVREI Croix fleuronée; en coeur, écusson à l'aigle. Comparez Grote pl. 17 n. 73. Ar. t.b.c.
- 1468 *Demi Gros variété.* Ar. b.c.
- 1469 *Demi Gros de Düren.* WILh̄ELI × (ELI en monogr.) — × MVS × DV\* × — × IVLIAE × Rev. ✠ MONETA × ROVA × DVRENSIS Ar. t.b.c.
- 1470 Même pièce WILh̄ELI (ELI en monogr.) × — × MV' × DV\* × — × IVLIAE × et au revers DVRENSIS × Ar. b.c.—t.b.c.
- 1471 *Gros de Juliers.* \* WIL (petit lion) DVX \*. IVMVS DV\* \*. IVLIACEN • Ecusson au lion dans un épicycloïde. Rev. MONETA × ROION ETACENSIS Croix fleuronée. Pièce intéressante à cause de la légende tréflée. Ar. t.b.c.  
Y joint une pièce à bonne légende mais malheureusement pas bien conservée.
- 1472 *Reinhold.* 1402—1423. *Gros de Dülken.* \* REI (lion) RAL \* — \* D'. DV\*. IV. — \* L. Z. GELR \* Ecusson au lion dans un triangle. Rev. (aigle) MONETA \* ROVA \* OVLKENSIS \* Croix fleuronée; en coeur, écusson à l'aigle. Grote n. 88. Ar. Beau. Rare.  
Voir la reproduction.
- 1473 *Gros de Nimègue.* REINALD' . DV\*. IVL. Z. GEL. Z. LO. 3 Deux écussons aux lions heaumés. Rev. MONET — A. ROVA. — ROVIN — AGENS' Croix; en coeur, écusson à la double aigle, cantonnée de quatre lions. v. d. Chijs pl. IX n. 9. Ar. Beau. Rare.  
Voir la reproduction.

### Jungheit.

- 1474 1374. *Gros au buste de Charlemagne tenant sceptre et globe: dessous, écusson à l'aigle.* ✠ KAROLVS × MAG — NVS × IMPERTI Rev. Croix coupant une double légende ✠ C: VIRCI — ✠ C: REGN — AN: DNI M — CCC: LXXIII et lég. int. MON — ETI \* — IVRC — h̄EIT Ar. b.c.—t.b.c. Fort rare.
- 1475 1377. *Gros au buste de Charlemagne tenant sceptre et globe.* ✠ KAROLVS × MAG — NVS × IMPERTI Rev. ✠ C: VIRCI — ✠ C: REGN — AN: DNI: M — CCC: LXXVII et à l'intérieur MON — ETI \* — IVRC — h̄EIT Ar. t.b.c. Date extrêmement rare.  
Voir la reproduction.

### Luxembourg.

- 1476 *Wenceslas I.* 1353—1383. *Blan-gros.* Bernays n. 149. Ar. t.b.c.
- 1477 *Wenceslas II.* 1ère période 1383—1388. *Blan-gros.* Bernays n. 162. Ar. t.b.c.

- 1478 **Josse de Moravie. Engagiste.** Ire émission 1388—1397. *Gaus* (Gros). Bernays 168. Ar. Beau.  
Les lettres  $\Omega$ ,  $O$  et  $\mathcal{C}$  de cette belle monnaie sont converties en faces humaines.

**Moers.**

- 1479 **Friedrich III.** 1372—1417. *Esterlin* de Gangelt. **FRIDRICVS.** — **CLONES MOR** : Buste de St. Pierre au-dessus de l'écusson à la double aigle. Rev. **MON — ET T G — ANEL — DEN S** Croix coupant la légende, cantonnée de trois globules dans chaque canton. Ar. t.b.c. Extrêmement rare.  
*Voir la reproduction.*

**Schoonvörst et Sichein.**

- 1480 **Rénaud I.** 1358—1391. *Gros tournois* de 1391. ✠ **RENTRO** : **ONS : DE** : **SCHOVORST**  $\frac{z}{z}$  **SICH** Armoiries dans un trilobe. Rev. Croix coupant une double légende. **ANNO D — OMINI —**  
 **$\Omega$  : CCC  $\times$  —  $\times$  LXXXI** et lég. int. **MON — ET T — SCHOV —**  
**ORST** v. d. Chijs pl. XXVIII n. 3. Ar. t.b.c.—b.c. Rare.

**Trèves.**

- 1481 **Conon de Falkenstein.** 1362—1388. *Gros tournois* de Coblenze. **CONO** : **ARCHIEPISCOPVS** : **TREVEREN** Armoiries dans un entourage à 6 lobes; en haut, les clefs. Rev. Double légende; au centre, croix; lég. int. (les clefs) **MONETA** : **CONFLV**  
Ar. t.b.c.  
*Voir la reproduction.*
- 1482 *Raderalbus* de Coblenze. St. Pierre. Rev. Armoiries aux deux croix dans un cartouche lobé. **TREVEN** et **CON** Ar. b.c.
- 1483 *Raderalbus* de Coblenze, var. avec **TREVEN** (**EN** en monogramme). Ar. t.b.c.
- 1484 *Raderalbus* de Coblenze, var. avec **TREVIEN** (**EN** en monogramme). Ar. t.b.c.
- 1485 *Raderalbus* de Coblenze, var. avec **TREVEN** (**EN** en monogr.) et **CR** au revers. Ar. b.c.
- 1486 *Raderalbus* de Coblenze, avec **TREVEN** et **CVR** Ar. b.c.
- 1487 *Raderalbus* de Coblenze, var. avec **CVM** Ar. b.c.
- 1488 *Raderalbus* de Coblenze, var. avec **TREVEN** (**EN** en monogr.) et **CON** Ar. b.c.
- 1489 *Raderalbus* de Coblenze, var. avec **TREVEN** et **CVIN** Ar. Beau.
- 1490 *Raderalbus* de Coblenze, conservation inférieure. 3 ps. Ar.
- 1491 *Raderalbus* de Trèves **CONO** : **ARCHIEPS** : **TREVERENS.** St. Pierre sous un dais gothique, Rev. Les armoiries de Trèves avec le petit écusson de Falkenstein en surtout; dans un cartouche lobé **MONETA** : **TREVEREN.** Ar. t.b.c.
- 1492 Même pièce, var. Ar. a,b,c. Y ajouté une pièce illisible.

- 1493 *Gros de Coblenz* (Kur-Vereins-Münze). St. Pierre. Rev. Les armoiries dans un cartouche lobé avec les trois écussons dans les cantons. Bohl 41. Ar. t.b.c.
- 1494 *Esterlin* (Englisch) de Coblenz **CVNO : TREPS — : TREVERENS** : Rev. Croix coupant la légende cantonnée de trois globules **MON — ETTA : C — ONFL — VEN.** Ar. t.b.c.
- 1495 — *Esterlin* var. avec **TREPS — TREVERENS** : Ar. b.c.
- 1496 — Même pièce, var. avec **CVNO . TREPS . — . TREVERENS** : Ar. b.c.
- 1497 — Même pièce, var. avec **CVNO TREPS — TREVEREN** : Ar. t.b.c.
- 1498 *Esterlin* de Coblenz, var. avec **CVNO TREPS — TREVEREN** : Ar. t.b.c.
- 1499 Même pièce var. avec **TREP — . TREVERN** : Ar. b.c. 2 ps. var.
- 1500 Même pièce var. avec **TREP — S TREVERN** et **MON — ETTA C — OFLV — ENCI.** Ar. t.b.c.
- 1501 Même pièce var. avec **CVNO TREP — S TREVERN** et **MON — ETTA C — ONF — VEN.** Ar. b.c.
- 1502 Même pièce var. avec **CVNO** : et **TREVERN** et au revers **MON — ETTA C — ONFL — VEN.** Ar. b.c.—a.b.c.
- 1503 Lot d'*Esterlins* de Coblenz, 18 pièces. b.c.—a.b.c.
- 1504 *Schilling* de Coblenz ✠ **CVNO TREPS TREVEN.** Buste de St. Pierre de face. Rev. **MONC — TT CLOV — ELNS.** Armoiries mi-parties, accostées de 3 petits écussons coupant la légende. Bohl 53. Ar. t.b.c.
- 1505 *Schilling* var. avec **CLOV — ELNIS.** Ar. t.b.c. y ajouté Shillings, 2 pièces de conservation inférieure.
- 1506 *Werner* de Falkenstein 1388—1418. *Raderalbus* de Trèves **WERNERS : TRCHEPVS** Buste de St. Pierre sous un dais gothique. Rev. **IN TRE\*— P IN TR\*— EVERN** Ecusson dans un triangle; dans les cantons, trois écussons. Ar. t.b.c.
- 1507 *Raderalbus* de Coblenz. Buste de St. Pierre; en haut, deux petits écussons. Rev. armoiries à deux quartiers dans un triangle. **WERNHER : TRCIEP' \* TR' Rev. ✠ MONETA : NOV \* CIOVELEINIS** Ar. Beau.
- 1508 — Même pièce. Ar. t.b.c.
- 1509 — Même pièce, var. avec **TRCIEP' \*** Ar. t.b.c.
- 1510 — Même pièce, var. avec **WERNERS TRCHEPS** Rev. ✠ **MONETA ✠ NOV CIOVELEINIS** Ar. t.b.c.
- 1511 — Même pièce, var. avec **CIOVELEINS** Ar. t.b.c.
- 1512 — Même pièce, var. avec **CIOVELENS** Ar. t.b.c.
- 1513 — Même pièce, var. avec **TRCHEPES** et **CIOVELENS** Ar. t.b.c.

- 1514 *Raderalbus* de Coblenze, sans les écussons en haut, mais en bas, l'écusson de Falkenstein. Rev. Armoiries mi-parties dans un triangle. 2 ps. une t.b.c. et l'autre b.c.
- 1515 *Raderalbus* de Coblenze sans aucun écusson à l'av. \* WERNER' \* AREPS × TR' Rev. ✕ MONETA × NOVA COVELENSIS. Ar. t.b.c.
- 1516 Même pièce, var. avec ✕ MONETA × NOVA × COVELENSIS Ar. t.b.c.
- 1517 Même pièce d'Oberwesel. WESALIENSIS Ar. b.c.
- 1518 *Raderalbus* de Trèves. Au-dessus de St. Pierre, les petits écussons et au revers la légende commence avec les deux clefs en sautoir WERNER' : AREPS : TR' Rev. MONETA : NOVA : TREVERENS Ar. Beau.
- 1519 Même pièce, var. avec MONETA : NOVA : TREVERENS' Ar. t.b.c.
- 1520 Même pièce, 2 ps. de conservation inférieure, Ar.
- 1521 *Raderalbus* de Trèves, sans les armoiries au-dessus de St. Pierre; au revers les clefs en sautoir WERNER' \* ARCHIEP' \* TR' Rev. MONETA : NOVA : TREVERENS' Ar. t.b.c. Rare.
- 1522 *Raderalbus* d'Oberwesel. WERNER \* AREPS × TR' Buste de St. Pierre de face; en haut, les deux petits écussons. Rev. Autour des armoiries de Falkenstein quatre petits écussons dans un cartouche lobé ✕ MONETA × NOVA × WESTLIENSIS Comparez Bohl 85. Ar. t.b.c. Rare.
- 1523 *Raderalbus* au même type, de Coblenze WERNER' . AREPS' . TR' Rev. † MONETA : NOVA : COVELENS . Comparez Bohl 86. Ar. t.b.c. Rare.
- Sur cette monnaie intéressante, le O de MONETA est converti en face humaine.
- 1524 *Raderalbus* au même type, var avec MONETA × NOVA × COVELENS Ar. t.b.c. Rare.
- 1525 *Raderalbus* de Coblenze WERNER' . AREPS : TREVE' Rev. MONE. — TA NO. — VA : CON — FLIVEN Dans un cartouche à quatre lobes fleuronés coupant la légende, les quatre petits écussons posés autour de l'écusson de Falkenstein. Ar. t.b.c., fort rare.
- Voir la reproduction.
- 1526 *Schilling* de Trèves WERNERS : ELECTVS autre avec ARCHIEPS Bohl 53 et 55. Ar. t.b.c.
- 1527 *Schilling* de Coblenze WERNERS : ARCHIEP' . TR. Buste de St. Pierre. Rev. Armoiries mi-parties + MONETA : NOVA : COVELN Ar. Beau.
- 1528 Même pièce, var. avec † WERNERS : AREPS : TR' et MONETA : NOVA : COVELNS' Ar. Beau.
- 1529 Même pièce var avec WERNERS × AREPS × TREVE Rev. MONETA : IN : COVELENS Inédit. Ar. t.b.c., fort rare.

- 1530 Même pièce, var. WERNERVS × ARCHIEPVS × × Rev.  
 MOEATA : NOVA : COVELN Ar. t.b.c.
- 1531 *Shilling* de Trèves, Sous le buste de St. Pierre, écusson de Trèves  
 † WERNHER' — ARCP S : TR' Rev. (les clefs en sautoir)  
 MOEATA : NOVA : TRCV Ar. t.b.c.
- 1532 *Dreiling*. Bohl 67. Ar. t.b.c.

**Utrecht.**

- 1533 Florent de Wevelinckhoven 1379—1393. *Double Gros* au buste fr.  
 à Deventer. MOEATA : NOVA \* — \* OAVENTRIENS.  
 v. d. Onijs pl. XII n. 9. Ar. t.b.c.

**Bohème.**

- 1534 Lot de 13 *Gros* de Prague, dont un contremarqué à deux roues, tous  
 usés. Ar.
- 1535 Lot intéressant de *Pfennige* pour la plupart uniface, de Landshut  
 1 ps., *Munchen* Rudolf der Stammer 3 ps var., *Oberpfalz* 1 ps.,  
*Ingolstadt* Ludwig IV et Rud. I 1 ps., *Altötting* 1 ps., *Hanovre*  
*Helmpfennig* G, 1 ps., *Bohème* 2 ps. var., *Wiener Pfennige* 8 ps.  
 var. et 3 pièces illisibles.
- 1536 *Ordre teutonique* (Deutscher Orden in Preussen) Vierchen anonyme  
 MAGISTER GENERALIS et DOMINORVM PRUSSIE  
 Lot intéressant de 31 pièces. Ar.

TROUVAILLE DE HAYNEK  
 PRÈS DE ROSENDAAL.

**Angleterre (Royaume).**

- 1537 Henry VI 1422—1461. *Noble* m. m. lis. Or. t.b.c.
- 1538 Edward IV 1461—1483. *Rosenoble* ED—WARD \* DI \* GR \* RE \* \*  
 ANGL \* FRAN — \* DNS \* IB \* Rev. (Couronne) I h e \*  
 AVT \* TRANSIENS \* PER \* MEDIVM \* ILLORV'  
 IBAT. Or. Beau.
- 1539 *Rosenoble* fr. à Norwich. ED—WARD \* DI \* GR \* RE \* \*  
 ANGL \* ZFRAN — DNS \* I \* B \* Le roi debout dans un  
 vaisseau; sous le vaisseau dans les flots N (Nordovicum). Rev. (soleil)  
 I h e \* AVT \* TRANSIENS \* PER \* MEDIVM \*  
 ILLORVM \* I \* BAT. Or. t.b.c. fort rare.  
*Voir la reproduction.*
- 1540 *Rosenoble* EDW—TRD DI'GR \* RE \* \* ANGL : FRAN .  
 E \* — DNS . IB' Or. Beau.
- 1541 *Rosenoble* ED—WARD \* DI \* GR \* RE \* \* ANGL' \* Z \*  
 FRAN' \* — \* DNS' \* IB' Rev. Couronne comme marque mon.  
 Or. Beau.
- 1542 *Rosenoble* de conservation inférieure. Or.



- 1543 *Rosenoble* les  $\mathcal{C}$  ont la forme  $\mathcal{C}$ , marque mon.: couronne et avec  $\text{I}^{\text{H}}\mathcal{C} \star \text{AVT} \star \text{TRTNS} \star$  etc. Or. t.b.c.
- 1544 **Henry VII** 1485—1509. *Angelot*, m. m. coquille. Or. t.b.c.
- 1545 — *Angelot*, m. m.  $\Upsilon$  Or. t.b.c.
- 1546 **Henry VIII** 1509—1546. *Angelot* m. m. portcullis  $\text{H}^{\text{E}}\text{N}^{\text{R}}\text{I}^{\text{C}}' + \text{VIII}' +$  etc. Or. b.c. troué.
- 1547 *Angelot* m. m. château (castle) des deux côtés  $\text{H}^{\text{E}}\text{N}^{\text{R}}\text{I}^{\text{C}}' \times \text{V.I.I.I.'} \times \text{DI}' \times \text{GR}' \times \text{RE} \times \text{TGL} \times \text{Z} \times \text{FR}' - \times$  L'archange Michel terrassant le dragon. Rev.  $\text{PER} \times \text{CRVCE}' \times \text{TVA}' \times \text{SALVA} \times \text{ROS} \times \text{PE}' \times \text{REDE}'$  Navire, le mât accosté de  $\text{H}$  et rose couronnées. Or. Beau. Rare.  
Le marque monétaire (castle) a la forme d'une H surmontée d'un château.  
*Voir la reproduction.*
- 1548 *Half Sovereign*  $\text{S}^{\text{H}}\text{E}^{\text{N}}\text{R}^{\text{I}}\text{C}' \star 8 \times \text{DI}' \times$  etc. Le roi assis de face. Rev.  $\text{S} \times \text{I}^{\text{H}}\text{S}' \times \text{AVT}'$  etc. Armoiries tenues par ses supports. Or. presque t.b.c. Rare.
- 1549 *Half Sovereign* m. m.  $\odot$  Or. b.c. troué.
- 1550 *Angelot* m. m. lis  $\text{H}^{\text{E}}\text{N}^{\text{R}}\text{I}^{\text{C}}' \times 8 \times \text{D}' \times \text{G}' \times \text{TGL}' \times \text{FR} \text{Z} \times \text{H}^{\text{I}}\text{B}' \text{RE} \times - \circ$  L'archange. Rev. (lis)  $\text{PER} \times \text{CRVCE}' \times \text{TVA}' \times \text{SALVA} \times \text{ROS}$  etc. Or. t.b.c. Rare.
- 1551 *Angelot* m. m. lis  $\text{H}^{\text{E}}\text{N}^{\text{R}}\text{I}^{\text{C}}' \times 8 \times \text{D}' \times \text{G}' \times \text{TGL}' \times \text{FR}' \times \text{Z} \times \text{H}^{\text{I}}\text{B}' \times \text{RE} \times - \circ$  Rev. sur le navire, un anneau. Cat. Montagu II n. 724. Or. t.b.c. Rare.  
*Voir la reproduction.*
- 1552 *Angelot* m. m. portcullis  $\text{H}^{\text{E}}\text{N}^{\text{R}}\text{I}^{\text{C}}' \times \text{VIII}' \times \text{DI}' \times \text{GR}' \times \text{RE} \times \text{TGL} \times \text{Z} \times \text{FR}' - \times$  Rev.  $\text{PER} \times \text{CRVCE}' \times \text{TVA}' \times \text{SALVA} \times \text{ROS} \times \text{PE}' \times \text{RE}$  Or. Beau. Rare.
- 1553 *Crown* fr. à Bristol  $\text{H}^{\text{E}}\text{N}^{\text{R}}\text{I}^{\text{C}}' . 8 . \text{ROSA} \times + \times \text{SINE} \star \text{SPIRE} \star$  Rose couronnée, entre  $\text{H}-\text{R}$  couronnés. Rev.  $\text{WS}$  en monogramme:  $\text{D}' : \text{G}' : \text{ANGLIE} . \text{FR}' . \text{Z} . \text{H}^{\text{I}}\text{B}' . + \text{RE} \star$  Armoiries couronnées entre  $\text{H}-\text{R}$  couronnés. Comparez Cat. Murdoch 431. Or. b.c.—t.b.c. (well preserved) fort rare.
- 1554 **Philippe d'Espagne et Mary**. 1554—1558. *Angelot*. m.m. lis des deux côtés (lis)  $\text{PHILIP}' . \text{Z} . \text{MARIA} : \text{D} : \text{G} : \text{REX} . \text{Z} . \text{REGIN}$  L'archange terrassant le dragon. Rev. (lis)  $\text{A}' . \text{DNO}' . \text{FACTVM} . \text{EST} . \text{ISTVD} . \text{Z} . \text{EST} . \text{MIRABI}'$ . Vaisseau accosté de P—M Or. Beau. Extrêmement rare.  
*Voir la reproduction*
- 1555 **Elisabeth**. 1558—1602. *Angelot* frappé en 1582 avec épée (sword) comme marque monétaire des deux côtés.  $\text{ELIZABETH} : \text{D} : \text{G} : \text{ANG}' . \text{FR}' . \text{ET} : \text{HI}' . \text{REGINA}$  L'archange terrassant le dragon. Rev.  $\text{A} : \text{DNO}' : \text{FACTVM} : \text{EST} : \text{ISTVD} \text{ ET} : \text{EST} : \text{MIRABI}'$  Vaisseau accosté de E et rose. Or. Très beau (Very fine). Rare.
- 1556 **S. d. Shilling** m.m. oiseau (bird). Ar. Beau.

- 1557 **Elisabeth**. *Shilling*, cinq pièces variées. Ar. b.c.  
 1558 *Sixpence* de 1561, 65, 67, 69, 72, 75, 76, 78, 81, 82, (2 var) et 1602. Ar. b.c. 11 pièces.  
     Y joint quatre pièces usées.  
 1559 **James I.** S. d. *Shilling*, m.m. chardon (thistle) lég. EXVRGAT. DEVS. etc. Ar. t.b.c.  
 1560 S. d. *Shilling*, m.m. lis, lég. QVÆ. DEVS etc. Ar. t.b.c.  
 1561 S. d. *Shilling* au même type m.m. une rosc. Ar. t.b.c.  
 1562 S. d. *Shillings* variés, 5 ps. Ar. b.c.  
 1563 *Sixpence* pour l'Irlande, m.m. oiseau, 2 ps. variées et sixpence de 160? Ar. 3 ps. b.c.

**Artois (Comté).**

- 1564 **Philippe II.** 1589. *Demi Ecu Philippe*. PHS. D; G. HIS. Z. REX. C. ART. Buste cuirassé à dr.; dessous 1:5. (rat.) S.9. Rev. DOMINVS. MIHI. A DIVTOR Ecusson couronné. Ar. Beau. Rare.

**Brabant (Duché).**

- 1565 **Philippe le Beau.** 1496. *Double Sou* et **Charles V.** S. d. *Réal*. 2 ps. Ar. t.b.c.  
 1566 **Philippe II.** 1559. *Daldre Philippus* au titre de roi d'Angleterre. Type de de Witte n. 715. Ar. b.c.  
     Y ajouté. *Daldre Philippus* au titre d'Angleterre. Type de de Witte n. 714, date illisible. Ar.  
 1567 1558. *Daldre Philippus* au même type. Ar. b.c.  
 1568 1559. *Daldre Philippus* encore au titre de roi d'Angleterre, au buste du roi à dr. Type de de Witte n. 711. Date rare. Ar. t.b.c.  
 1569 1566. *Cinquième de Daldre Philippus* fr. à Anvers, la main d'Anvers entre 6 — 6. de Witte 724. Ar. t.b.c.  
 1570 1568. *Daldre de Bourgogne*, de Witte 736. Ar. t.b.c.  
 1571 1571. *Demi Daldre Philippus* fr. à Anvers, au buste du roi à g.; dessous 15 — 71. de Witte 719. Ar. Beau.  
 1572 1572.  $\frac{1}{2}$  *Daldre Philippus* fr. à Anvers, au buste du roi à dr. de Witte 722. Ar. t.b.c.  
 1573 1573. *Daldre Philippus* fr. à Anvers, au buste du roi à g. de Witte 713. Ar. b.c. 1574. *Daldre Philippus* au même type fr. à Anvers. Ar. b.c.  
 1574 1575. *Daldre Philippus* au même type fr. à Anvers. Ar. t.b.c.  
 1575 1576. *Daldre Philippus* pareil. fr. à Anvers. Ar. b.c.  
 1576 **François d'Alençon.** 1582. *Couronne d'or de France*. \* . AETERNVM. MEDITANS. DECVS. 1582 L'écu couronné de François d'Alençon accosté de F—F. Rev. (main) FRAN. F. FRAN. FRA. VNIC. REG. D: G. DVX. BRA Croix fleurdelisée, cantonnée de deux F et de deux lions. de Witte pl. XLVIII n. 793. Or. Beau. Extrêmement rare.  
     Voir la reproduction.  
 1577 1583. *Demi Daldre d'argent* au buste du prince à dr. de Witte 796. Ar. b.c.—a.b.c. Rare.

- 1578 **Philippe II**, seconde période. 1587. *Demi Daldre Philippus* fr. à Anvers, au buste du roi à g. de Witte 834. Ar. t.b.c. Rare.
- 1579 1588. *Daldre Philippus* fr. à Anvers. Buste à g. de Witte 833. Ar. b.c.
- 1580 1591. *Daldre Philippus* au même type fr. à Anvers, de Witte 833. Ar. t.b.c.
- 1581 1596. *Daldre Philippus* au même type fr. à Anvers, de Witte 833. Ar. t.b.c.
- 1582 1595. *Demi Daldre Philippus* fr. à Anvers. Comparez de Witte n. 834. Date fort rare. Ar. t.b.c.
- 1583 1593. *Double Sou.* de Witte 840. Ar. t.b.c.
- 1584 **Albert et Isabelle.** 1598—1621. 1600. *Double Albertin* fr. à Anvers. de Witte pl. LVII n. 892. Or. Beau.
- 1585 1600. *Albertin* fr. à Anvers, de Witte n. 893. Or. t.b.c.
- 1586 1602. *Double Albertin* fr. à Anvers, de Witte n. 892. Or. t.b.c.
- 1587 1604. *Double Albertin* fr. à Anvers, de Witte n. 892. 2 ps. variées. Or. t.b.c.
- 1588 *Patagon*, s. d. fr. à Anvers de Witte. pl. LVIII n. 912. Ar. t.b.c.
- 1589 — Même pièce, var. de gravure. Ar. Belle.
- 1590 — Même pièce. Ar. t.b.c.
- 1591 — Même pièce, autre variété avec DVCES . BVRG . ET . BRAB. Ar. t.b.c.
- 1592 1616. *Patagon* fr. à Anvers, de Witte. n. 913. Ar. t.b.c.
- 1593 — Même pièce, var. de gravure. Ar. Belle.
- 1594 1617. *Patagon* au même type fr. à Anvers. Ar. t.b.c.
- 1595 1618. *Patagon* au même type fr. à Anvers. Ar. t.b.c.
- 1596 1619. *Patagon* fr. à Anvers, au même type, de W. 913. Ar. t.b.c.
- 1597 1616. *Patagon* fr à Bruxelles, de Witte 948. Ar. t.b.c.
- 1598 S. d. *Patagon* fr. à Bruxelles, de Witte 947. Ar. t.b.c.
- 1599 S. d. *Patagon* fr. à Bruxelles, var. de de Witte, n. 947. avec BRAB. Z<sup>c</sup> Ar. t.b.c.

### Brunswick-Lunebourg (Duché).

- 1600 **Heinrich Julius.** 1597. *Thaler* fr. à Osterode. Buste cuirassé à g. Rev. PRO : PATRIA — CONSVMOR : OST Armoiries à trois heaumes, accostées de 9—7. Voir Sch. 6483. Ar. t.b.c. Rare.

### Campen (Ville).

- 1601 *Noble d'or*, imitation de ceux de Gand MON — AVR . CIVI . CAMPEN . VALO . — . FLAN. Chevalier debout dans un vaisseau, portant armoiries de Campen et aux armoiries de l'Oversticht sur le fauon. Rev. NISI . DOMINVS . SERVAVERT . CIVITATEM . FRVSTRA. Croix fleuronnée. Manque à Verkade. Or. Beau. Fort rare.
- 1602 *Rosenable*, var. de Verk. pl. 158. n. 3 avec CRESCVNT. (tour.) Or. Beau.
- 1603 *Rosenable*, var de Verk. pl. 158. n. 3 avec TRANS. — . ISVLAN et avec CRESCVNT . . . (tour) . . . Or. Beau.

- 1604 *Rosenoble*, var. de Verkade. pl. 158 n. 3 avec CRESCVNT (tour). Or. Beau.
- 1605 *Rosenoble* variété de Verk. pl. 158 n. 3 avec le C dans le pavillon contourné et avec CRESCVNT. tour Or. Beau.
- 1606 *Rosenoble* var. de Verk. pl. 158 n. 3 avec le C dans le pavillon contourné et avec CRESCVNT :· (tour) :· Or. Beau.
- 1607 S. d. *Demi Rosenoble*. Verk. pl. 158 n. 4 var. avec CRESCVNT :· (tour) :· Or. Beau.
- 1608 S. d. *Demi Rosenoble*. Verkade pl. 158 n. 4. avec CRESCVNT. (tour). Or. t. b. c.
- 1609 S. d. *Ducat* au type espagnol. Bustes couronnés, opposés; entre les bustes C; lég. DVC. R. P. IMP. CAMPEN. VA. FERDINANDI Rev. x SVB. VMBRA. ALARVM. TVAR x Var. de Verk. pl. 219 n. 3. Or. Beau.

**Deventer. Campen. Zwolle.**

- 1610 1588. *Thaler* aux trois écussons beaumés. Verkade pl. 146 n. 1 avec AVGVS. Ar. t. b. c.
- 1611 **Campen 1597.** *Rijksdaalder* au château; entre les tours, la date 1—5—9—7. Verk. pl. 160 n. 1. Ar. t. b. c.

**Ecosse (Royaume).**

- 1612 **James VI.** 1601 et 1602. *One Shilling. Sterling*, aux armoiries. 3 ps. Ar. b. c.

**Espagne (Royaume).**

- 1613 **Isabelle I et Ferdinand V.** S. d. *Double Ducat* fr. à Madrid. † FERNANDVS § ET § ELISABET § D § G § REX § ET § RE § Bustes couronnés, opposés; entre les bustes M Rev. § SVBYNBRA § ALARVN § TVARN § PROT § Sur l'aigle, les armoiries accostées de M—T. Manque à Heiss. Or. Beau. Fort rare.  
*Voir la reproduction.*
- 1614 — *Double Ducat* fr. à Sevilla, var. de Heiss pl. 20 n. 65 x : FERNANDVS § ET § ELISABET § DEIG. Rev. SVB § VMBRA § ALARVM :· Or. t. b. c.
- 1615 **Philippe II** 1556—1598. *Dos Escudos*. Heiss pl. 28.2. Or. b. c.—t. b. c.
- 1616 — Même pièce de frappe irrégulière. 3 ps. variées. Or. gr. 20.
- 1617 — Même pièce irrégulière. Or. b. c.
- 1618 *Duro barbare*. PHILIPPVS. D. G. HISPANIARVM Armoiries accostées de  $\frac{P}{B}$  — VIII Rev. ET INDIARVM REX Comparez Heiss pl. 29 n. 8. Ar. t. b. c. Rare.
- 1619 — *Duro barbare*, les armoiries accostées de  $\frac{O}{P}$  8 Comparez pl. 29 n. 9. Ar. b. c.—a. b. c.
- 1620 Lot fort intéressant de *Duros*,  $\frac{1}{2}$  et  $\frac{1}{4}$  *Duros* de Philippe II et  $\frac{1}{2}$  et  $\frac{1}{4}$  *Duro* de Ferdinand et Isabelle. Ensemble 18 pièces barbares. Ar. gr. 226.
- 1621 Lot fort intéressant de *Duros*,  $\frac{1}{2}$  et  $\frac{1}{4}$  *Duros barbares*. 7 ps. Ar. gr. 163.

## Flandre (Comté).

- 1622 Albert et Isabelle. 1602. *Albertin*. ARCH. D. AVST. DVC. BVVG  $\frac{7}{8}$   
CO: FLA  $\frac{1}{2}$  Or. Beau. Rare.
- 1623 1616. *Palagon*. Ar. t.b.c.; *Palagon*. s.d. Ar. b.c. et Philippe II. 1551.  
*Ecu Philippe*. rogné. b.c. Ar. 3 ps.

## France (Royaume).

- 1624 François I. 1515—1547. *Ecu d'or au soleil*, fr. à Lyon. Hoffm. pl. LIV  
n. 2. Or. t.b.c. 2 ps. var.

## Frise (Province).

- 1625 1598. *Cavalier d'or frison*. + NISI. DOMINVS — NOBISCVM Rev.  
Armoiries. . MONE × NOVA × AV × ORDI × FRISLÆ × 1598. Var.  
de Verkade pl. 118 n. 2. Or. t.b.c. Rare.
- 1626 1598. *Ecu au buste en bonnet de poil*. Rev. Double aigle. Verk.  
pl. 121 n. 3. Ar. t.b.c.
- 1627 1601. *Florin de 28 Sous au buste en bonnet de poil*. Verkade pl. 127  
n. 1. Ar. t.b.c.

## Gueldre (Duché).

- 1628 Charles d'Égmond. 1492—1538. s.d. *Florin d'or Clemmergulden*.  
v. d. Chijs pl. XV n. 4. Or. t.b.c.
- 1629 Philippe II. s.d. *Demi Réal d'or*. Var. de v. d. Chijs pl. XXIV n. 4  
avec  $\frac{1}{2}$ : DOMINVS. MIHI. ADIVTOR Buste cuirassé à dr. Rev.  
PHS. D: G. HISP Z REX. DVX. GEL Armoiries couronnées. Or. t.b.c.
- 1630 1558. *Daldre Philippus au titre de roi d'Angleterre*. v. d. Chijs pl. XXV  
n. 9. Ar. t.b.c.
- 1631 1561. *Daldre Philippus avec HISP et HISPA*, 2 ps. variées, v. d. Chijs  
n. 11. Ar. b.c.
- 1632 — Même pièce avec HISPA. Ar. t.b.c.
- 1633 1563. *Demi Daldre Philippus contremarqué à l'écusson de Zélande*,  
var. de v. d. Chys pl. XXVI n. 16 avec MIC—HI. Ar. t.b.c. Rare.
- 1634 1564. *Demi Daldre Philippus*, type de pl. XXVI n. 16. Ar. t.b.c.
- 1635 S. d.  $\frac{1}{2}$  *Daldre Philippus* pl. XXVI n. 19 et 1567.  $\frac{1}{2}$  *Daldre Philippus*  
pl. XXVII n. 26. 2 ps. Ar. b.c.
- 1636 1576. *Daldre Philippus*. v. d. Chijs pl. XXV n. 14. Ar. t.b.c. Rare.

## Nimègue occupé par les troupes espagnoles 1588—1590.

- 1637 Philippe II 1588. *Demi Ecu Philippe* PHS. D. G. HISP Z REX.  
DVX. GEL. 15  $\frac{1}{2}$  88. Buste cuirassé à g. Rev. DOMINVS. MI — HI.  
ADIVTOR. Armoiries couronnées etc. Comparez le Demi Daldre  
Philippe de 1587. de Voogt 72. Manque à Verkade. Date inconnue.  
Ar. t.b.c. Extrêmement rare.  
*Voir la reproduction.*

**Gueldre (Province)**

- 1638 S. d. **Double Ducat**, imitation des Doubles Ducats de Ferdinand et Isabelle : † : FERDANDVS : ET : ELISABET : D : G : RE : † : ET Bustes couronnés et opposés; entre les bustes en haut : + ; en bas. <sup>s</sup>. Rev. : MON : ORDI : GEL : VAL : HISPANI : . Armoiries couronnées sur l'aigle, de Voogt n. 54. Or. Superbe. Extrêmement rare.

*Voir la reproduction.*

De Voogt ne connaissait qu'un seul exemplaire de cette belle monnaie frappée en 1589 par le monétaire Jacob Derckes Halewijn.

- 1639 S. d. *Noble de Flandre*. MO — .AVREA .DVC .GELDRLE .COM . 3VT — † FANLE. Chevalier dans un vaisseau au pavillon au lion, et portant écusson au lion. Rev. † NISI .QVIA .DNS .ERAT .IN . NOBIS .FORTE .DEGLVTISS. Croix richement ornée, accostée de lions couronnés; au centre, une rosace. Verkade pl. 2 n. 1. de Voogt 37. Or. t.b.c. Rare.
- 1640 (1600) *Demi Rosenoble*. MO — AV — R .DVC .GEL .ET COM . 3VT — † Rev. † .ADIVTORIVM .NRM .IN .NOMINE .DOM . Verkade pl. 1 n. 4. de Voogt n. 111. Or. Beau. Rare.
- 1641 1614. *Cavalier d'or*. MO . AV . PRO . CONFO — E — BELG . GEL — † Cavalier galopant à dr. Rev. CONCORDIA . RES . PAR . CRESCVNT . 1614. Armoiries couronnées, de Voogt 149. Comparez Verkade pl. 3 n. 2. Or. Beau Rare.
- 1642 1591. *Ecu à la croix de Bourgogne*. Verkade pl. 7 n. 1. de Voogt n. 64. Ar. Beau.
- 1643 1616. *Ecu au lion* (Leeuwendaalder), de Voogt 167. Verkade pl. 11 n. Ar. b.c.
- 1644 1619. *Rijksdaalder*. de Voogt 188. Comparez Verk. pl. 9 n. 1. Ar. t.b.c.

**Hainaut (Comté).**

- 1645 **Philippe le Bon**. 1433—1467. *Lion d'or*. Lion assis sous un dais gothique avec COMES × HAINOIE Or. t.b.c.

**Hollande (Comté).**

- 1646 **Philippe II** s. d. *Demi Réal d'or*. v. d. Chijs, pl. XXVIII. 4. Or. t.b.c.
- 1647 1574. *Demi Ecu Philippe*. v. d. Chijs, pl. XXXI n. 26. Ar. b.c. -  
Y ajouté Toison d'argent de Philippe le Beau de 1496. pl. XXII n. 19. Ar. b. c.
- 1648 **Province**. 1600. *Demi Ecu* au buste du Taciturne à dr. Verkade pl. 45 n. 4. Ar. t.b.c. Rare.
- 1649 1601 *Ecalin à la rose* (Rooschelling). Verk. pl. 55 n. 1. Ar. Beau.
- 1650 *Double Sou* de 1614, 1615, 1616 et 1618. Verk. pl. 56 n. 1. Ar. b.c. 6 ps.

**Hongrie (Royaume).**

- 1651 **Maximilien II** 1569. *Ducat* de Kremnitz. St. Ladislas debout entre K — B. Or. Beau:

**Juliers (Duché).**

- 1652 **Guillaume V.** 1539—1592.  $\frac{1}{2}$  Thaler (4 Sous) de 1584  $\pm$  MON. NO. DVCIS. IVL. CLIVE. Z. MON Armoiries à cinq quartiers, entre deux rosaces; en haut 1584. Rev. RVDOLP. II. RO. IMP. SEM. AVGVST. Double aigle couronné. Ar. Beau.

**Lubeck (Ville).**

- 1653 1596. *Florin d'or*  $\otimes$  MONETA. NOVA. AVREA. LVBEC.  $\otimes$  Globe crucigère ornementé accosté de 9—6. Rev. CIVITATIS (\*) IMPERIALIS Double aigle couronné; en cœur, écusson. Or. Beau. Extrêmement rare.

*Voir la reproduction.*

**Maroc.**

- 1654 *Schériefs Hasanides.* **Ahmed. el Mansour.** 986—1012 Dobra de *El Ketawah* 1005 a.H. B. M. tome V. n. 251, type au carré. Or. t.b.c.
- 1655 **Zeydan.** 1016—1040. *Dobra*, date illisible, type B. M. V. 256. Or. b.c.

**Masserano (Principauté).**

- 1656 **Francesco Filiberto Ferrero Fieschi.** 1588—1629. *Tallero.* s. d. FRANC. FIL. FE—RR. FLI. PRINCE. MESSERA. Buste cuirassé à dr. Rev. NON. NOBIS. DNE. SED.—NOM. TVO. DA. GLORIAM Double aigle couronné, portant en cœur armoiries; dessous dans un cartouche: B. 12. Ar. t.b.c. Rare.

**Namur (Comté).**

- 1657 **Philippe le Beau.** s. d. *Double Sou.* Ar. b.c.
- 1658 **Philippe II.** 1592. *Daldre Philippus* au buste à g. CO. NAM. Ar. b.c. Rare.

**Overijssel (Seigneurie).**

- 1659 **Philippe II.** s. d. *Demi Real d'or*, v. d. Chijs pl. XVIII n. 2 Or. b.c.
- 1660 1563. *Daldre Philippus.* v. d. Chijs. pl. XVIII n. 6. Ar. b.c. Rare.
- 1661 1563. *Demi Ecu Philippe.* v. d. Chijs. pl. XIX n. 7. Ar. t.b.c.
- 1662 1566.  $\frac{1}{2}$  *Ecu Philippe* contremarqué au lion hollandais pl. XIX n. 10. Ar. t.b.c.
- 1663 **Province.** S. d. *Ducat*, imitation des Ducats aux bustes de Ferdinand et Isabelle (château) PHLS. DEI. GRAT. HISPANIAR. REX. var. de Verkade pl. 133 n. 5. Or. t.b.c.
- 1664 1591. *Leicesterstooter.* Verk. pl. 136 n. 2. Ar. t.b.c. Rare.
- 1665 1614 *Ecu au lion* (Leeuwendaalder) type du Demi Ecu au lion. Verkade. pl. 139 n. 4. avec TRAN Ar. b.c.
- 1666 1616 *Ecu au lion* au même type, var. avec. TRAN Ar. t.b.c.
- 1667 1617. *Ecu au lion* au même type. Ar. t.b.c.-b.c.
- 1668 *Double Sou* de 1617, 18 et 19. Verk. pl. 143 n. 2 et m.m. de Hasselt de 1619. Ensemble 7 ps. Ar.

**Portugal (Royaume).**

1669 **Joao III.** 1521—1557. *Cruzado* de grand module, var. inédite de Aragao pl. XV n. 4 et de Meili Inedita. pl. I n. 7 avec IOANES : ▼ : III : ▼ . R : ◁ : PORTVGALIE : ◁ : Rev. I . N . Δ : HOC : Δ : SIGNO : Δ : VINCES ◁ . Or. t.b.c. Extrêmement rare.

1670 **Philippe II.** s. d. *Quatro Cruzados* ∴ PHILIPPVS . D : G : REX .

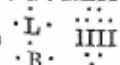
PORTVGALLÆ Ecusson couronné de Portugal, accosté de  L · III · B ·

Rev. . + IN ◁ HOC ∩ SIGNO ∩ VINCES . Croix de St. George, cantonnée de quatre fois cinq globules. Comparez Aragao pl. XXIII n. 1. Or. Superbe. Fort rare.

*Voir la reproduction.*

**Seigneurie de Sedan et Duché de Bouillon.**

1671 **Henri de la Tour.** 1591—1623. *Grand écu* de 30 Sous de 1614 ∴ HENRICVS . DE . LA . TOUR . DVX . BULLIONÆVS . Aigle éployée, ayant en coeur écusson au sanglier; dessous dans le champ: 1614—XXX. Rev. SVPREMVS . PRINCEPS . SEDANENSIS. Ecu couronné. Ar. Beau. Fort rare.

**Tournai (Seigneurie).**

1672 **Les Etats de Tournai.** 1579. *Daldre des Etats* au buste de Philippe II à g. portant sceptre. DNS . TORNA . 45—79 Ar. b.c. Extrêmement rare.

1673 **Philippe II.** 1591 *Demi Daldre Philippus* PHS . D : G . HISP . Z . REX . D . TORNA . 15—91. Ar. t.b.c. Rare.

1674 1594. *Demi Daldre Philippus* PHS . D . G . HISP . S . REX . D . TORN . 15—94. Buste à g. Rev. DOMINVS . MIHI . ADIVTOR . Ar. Beau. Rare.

1675 1595. *Demi Daldre Philippus* PHS . D . G . HIS . Z . REX . D . TORN 15—95. Ar. b.c. Rare.

1675a— *Demi Daldre Philippus*, var. avec HISP . Z . REX . D . TORN Ar. t.b.c. Rare.

1676 **Albert et Isabelle.** 1600. *Double Albertin.* ARCHI . AVST . DVCS . BVRG . ET . DOM . TOVR . Or. Beau. Rare.

1677 S. d. *Patagon* DOM . TOR $\frac{Z}{A}$  Ar. t.b.c.

**Utrecht (Province).**

1678 *Rosenoble* . MONE . — NO — VA — ORDIN . TRAIECTE — N Rev. ∴ CONCORDIA ∴ RES ∴ PARVÆ ∴ CRESCVNT ∴ (écusson d'Utrecht) Var. de Verkade pl. 97 n. 3. Or. Superbe.

1679 *Rosenoble* . MONE . — NO — VA . ORDIN ∴ TRAIECTE — N Rev. ∴ CONCORDIA ∴ RES ∴ PARVÆ ∴ CRESCVNT ∴ (écusson d'Utrecht) Var. de Verkade pl. 97 n. 3. Or. Superbe.

1680 *Rosenoble*, comme le numéro 1678, mais d'une autre gravure, le navire coupant la légende entre TRAIECTE — N, touche presque le marli. Or. Superbe.

1681 *Rosenoble*, comme le numéro 1679 mais d'une autre gravure, au lieu d'une rosace comme ornement sur la poupe droite du navire, on voit sur notre exemplaire un globule, il y a aussi une différence dans le nombre des lis et des globules sur le navire. Or. Superbe. Rare.



- 1682 *Rosenoble* ✧ MONE — NO — VA ✧ ORDIN ✧ TRAIECTE — N. Rev. ✧ CONCORDIA ✧ RES ✧ PARVÆ ✧ CRESCVNT ✧ (écusson d'Utrecht). Variété inédite de Verkade pl. 97 n. 3. Or. Superbe. Rare.
- 1683 S. d. *Demi Rosenoble*, var. de Verkade pl. 97 n. 4 avec ✧ MONE. — NO — VA. ORDIN. TRAIECTEN. Rev. ✧ (l'écusson d'Utrecht) ✧ CONCORDIA. RES. PARVÆ ✧ CRESCVNT. Or. Beau.
- 1684 S. d. *Demi Rosenoble*, droit de la pièce précédente. Rev. ✧ (l'écusson d'Utrecht) ✧ CONCORDIA ✧ RES ✧ PARVÆ ✧ CRESCVNT. Or. t. b. c.
- 1685 1614. *Cavalier d'or* à l'ancien type, var. de Verkade pl. 98 n. 5 avec .MO. AV. PRO. etc. et au revers .16. 14. Or. Beau. Rare.
- 1686 1578. *Daldre des Etats* (Statendaalder) au buste de Philippe II d'Espagne à g. portant sceptre PHS. D. G. HISP. Z. REX. DNS. TRA. sous le buste 15 (écusson d'Utrecht) 78. Rev. .PACE. ET. — IVSTITIA. Armoiries couronnées, entourées du collier de la Toison d'or. Verkade pl. 109 n. 1. Ar. t. b. c. Extrêmement rare.
- 1687 1616. *Ecu au lion* Var. de Verkade pl. 107 n. 4 avec BELG. TRAI Ar. b. c.
- 1688 1617. *Ecu au lion* Verk. pl. 107 n. 4. Ar. t. b. c.  
Y ajouté 1/2 Ecu Philippe de 1571. Ar. b. c. et 1601 Escalin à la rose de Westfrise b. c.

### Westfrise (Province).

- 1689 1596. *Daldre heaumé* au buste du Taciturne à dr. Verkade pl. 63 n. 3. Ar. t. b. c.
- 1690 1598. *Daldre heaumé* au buste du Taciturne à dr. pl. 63 n. 3. Ar. t. b. c.
- 1691 1601. *Escalin à la rose* (Roosschelling) pl. 71 n. 4. Ar. t. b. c.

### Zélande (Province).

- 1692 *Rosenoble*. s. d. .MON — .NOV — .AVR. COMITATS. ZELAN Rev. .SI. DEVS. NOBISCVM. QVIS. CONTRA. NOS (tour), variété de Verkade pl. 77 n. 1. Or. Beau. Rare.
- 1693 *Demi Rosenoble*. s. d. Verkade pl. 77 n. 2. Or. t. b. c. Rare.
- 1694 *Demi Rosenoble*. s. d. Verkade pl. 77 n. 2 var. avec CONTRA. NOS. (tour). Or. t. b. c.
- 1695 s. d. *Demi Rosenoble*, var. de Verkade pl. 77 n. 2 avec .MON. — NO — .AVR. COMITATITS. ZELAN. Rev. .SI. DEVS. NOBISCVM. QVIS. CONTRA. NO. (tour). Or. Beau.
- 1696 1602. *Daalder de 60 Gros*. Verkade pl. 89 n. 1. Ar. t. b. c.
- 1697 — *Daalder de 60 Gros*, var. avec ZELANDIÆ. Ar. t. b. c.
- 1698 — *Daalder de 60 Gros*, var. avec ZEELANDIA. Ar. t. b. c.
- 1699 — *Daalder de 60 Gros*, var. avec ZEELANDIÆ. Ar. t. b. c.
- 1700 — *Daalder de 60 Gros*, var. avec ZEELANDIA et CONT. NOS. Ar. t. b. c.
- 1701 — *Daalder de 60 Gros*, var. avec ZEELANDIÆ et CONT. NOS. Ar. t. b. c.
- 1702 1616. *Eru au lion* (Lecuwendaalder). Verkade pl. 88 n. 1. Ar. t. b. c.
- 1703 1601. *Escalin à la rose* (Roosschelling). Verkade pl. 92 n. 1. Ar. t. b. c.

- 1704 S. d. *Snaphaanschelling* var. de Verkade pl. 92 n. 1. DOMINE. SER — IA. NOS. PERIMVS. Rev. MONETA. NOVA. ARG. COM. ZELA. (tour) Ar. t.b.c. Rare.
- 1705 1588. *Snaphaanschelling*. Verkade pl. 92 n. 1. Ar. b.c. Rare.
- 1706 1595. *Snaphaanschelling*. Ar. b.c. Rare.
- 1707 *Double Sou* de 1615, 18 et 19 et date illisible. Ensemble 14 ps. Ar.

**Zwolle (Ville).**

- 1708 S. d. *Ducat* imitation des Ducats de Ferdinand et Isabelle. var. de Verkade pl. 220 n 2 avec DVCATVS. R. P. ZWOL. VALOR. FERDIN. Or. t.b.c.

**TROUVAILLE DE SEELAU**  
PRÈS DE NEUSTADT (PRUSSE OCCIDENTALE).

**Aix-la-Chapelle (Ville).**

- 1709 1568. *Thaler* MO' \* REGLE \* SEDIS \* — VRBIS \* AQVISGRANI + L'empereur Charlemagne assis de face, portant couronne, sceptre et globe, accosté de 15—68; à ses pieds, les armoiries de la ville. Rev. MAXIMI' \* II \* ROMA \* CÆSAR \* SEMP' \* AVG' \* Double aigle couronnée ayant en coeur globe. Madai 2148. Ar. t.b.c.

**Allemagne-Autriche (Empire).**

- 1710 Ferdinand I 1555.  $\frac{1}{4}$  *Thaler* fr. à Kremnitz. Buste à dr. Rev. Armoiries surmontées d'une Madone, entre K—B. Ar. t.b.c.
- 1711 S. d. *Thaler*. (Heur) FERDINAND. D. G. ROM. HVN. BOE. DAL. C. REX. Buste couronné à dr. portant sceptre Rev. + INF. HISPA. ARCHID — X. AVSTRIE. DVX. BVR. Aigle portant écusson d'Autriche. Ar. t.b.c.
- 1712 1564. *Thaler* de la Carinthie (Guldenthaler) + FERDI: D: G. RO: IM: S: AVG: GER: HV: BO: REX. Buste à dr. portant sceptre et globe avec 60 Rev. INF: HI: AROH. AVS. DVX. BVR: ET. CAR. 1564. Double aigle couronnée; en coeur, l'écusson de Carinthie. Ar. t.b.c.
- 1713 1563. *Guldenthaler* du Tyrol. Buste à dr. portant globe avec 60. Sch. 154. Mad. 6004. Ar. t.b.c.
- 1714 Ferdinand archiduc 1564—1595. *Thaler* du Tyrol. S. d. Buste couronné à dr. Rev. Armoiries couronnées, entourées de la Toison d'or. Ar. Beau.
- 1715 Maximilien II 1570. *Guldenthaler* de Kutteneberg sans m. m. Buste à dr. portant sceptre et globe avec sceptre. Rev. Double aigle; armoiries en coeur. Ar. t.b.c.

**Bohème (Royaume).**

- 1716 Rodolphe II (1575—1612). 1582. *Ducat*. m. m. tête de lion (Christophe Mattighofer von Sternfels). Le roi debout à dr. RVDOL. II. D. G. R. — I. S. AV. G. H. BO. RE Rev. Armoiries couronnées. var. de Don. 1734. Or. t.b.c. troué.
- 1717 1583. *Ducat*. Comp. Don. 1734. RVDOL. II. D: G. R. I. —. S —. AV. G. H. B. REX Or. Beau.

- 1718 1593. *Thaler*. RVDOLPHVS . II . D : G . RO . I — S . A . G . HV . BO . REX L'empereur debout à dr., presque de face; entre ses pieds, double lis, accosté des deux écussons. Rev. † ARCHIDVX . AVSTRI . DVX . BVR . MA . MO . 1593 † Double aigle. Ar. Beau. Rare.
- 1719 1588. *Thaler* fr. à Joachimstal, m. m. étoile sur un croissant (Paul Hofmann). Buste à dr.; dessous, lion. Rev. Double aigle. Ar. Beau.

### Brabant (Duché).

- 1720 Philippe II. 1557. *Daldré Philippus* fr. à Anvers. de Witte n. 710. Ar. t.b.c.
- 1721 1558. *Daldré Philippus* fr. à Maastricht, de Witte n. 714. Ar. b.c.
- 1722 1574. *Daldré Philippus* fr. à Anvers. de Witte n. 718. Ar. b.c.
- 1723 1575. *Daldré Philippus* fr. à Anvers au même type. Ar. t.b.c.
- 1724 1567. *Daldré de Bourgogne* fr. à Maastricht, de W. 737. Ar. t.b.c.
- 1725 — *Daldré de Bourgogne* fr. à Anvers. de W. 736. Ar. t.b.c.
- 1726 1568. *Daldré de Bourgogne* fr. à Anvers. de W. 736. Ar. t.b.c.
- 1727 — *Daldré de Bourgogne* fr. à Maastricht. de W. 737. Ar. t.b.c. Rare.
- 1728 François d'Alençon. 1582. *Demi Ecu* d'argent. de Witte 796. Ar. b.c.—a.b.c.
- 1729 Philippe II. 2e période 1592. *Daldré Philippus* fr. à Anvers. de W. 833. Ar. t.b.c.

### Brandebourg en Franconie (Margraviat).

- 1730 George et Albrecht 1545. *Thaler* D \* G \* GEOR \* Z \* ALBERT \* MARCHIO \* BRA \* Z \* S + Bustes opposés. Rev. Croix fleuronée, cantonnée d'écussons. Sch. 6016. Ar. t.b.c.
- Oe Thaler est bien remarquable, vu que George était déjà mort depuis fin Décembre 1543.
- 1731 Albrecht. *Thaler* de 1548. ✠ ALBERT \* D \* G \* MARCHIO \* BRANDENBV. Son buste cuirassé à g., entre 15—48. Rev. SI \* DE \* PRO NOBIS \* QVIS \* CONTRA \* NOS (fleur) croix fleuronée, cantonnée de quatre armoiries; en coeur, écusson à l'aigle. Ar. t.b.c.

### Brême (Archevêché).

- 1732 Henri duc de Saxe-Lauenbourg 1567—1585. *Demi Thaler* de 1583. HI . — A . E . — B . A . — O . E . P . — D . S . A — . E . W . Buste du duc de face, entre 8—8; dans la légende, les armoiries de Saxe, Brême, Osnabrück, Paderborn, Engern et Westphalie. Rev. RVDOL . II . IM . AV . P . F . DECRETO. Double aigle impériale ayant en coeur globe avec 16 (16 Schillinge) Jungk 296. Ar. Beau. Extrêmement rare.
- Voir la reproduction.

### Breslau (Evêché).

- 1733 Balthasar de Promnitz 1539—1562. *Ducat* de 1548. BALTASAR \* D \* G \* EPISCO \* WRATI \* 1548 \* Armoiries à quatre quartiers sous la mitre. Rev. \* MVNVS \* CESAR \* — \* — \* MAXIMILIANI \* Jean Baptiste de face. Or. t.b.c. Extrêmement rare.
- Voir la reproduction.

**Brunswick à Grubenhagen (Duché).**

- 1734 **Wolfgang et Philippe II** 1567—1595. *Demi Thaler* de 1588. WOLF. E. PH. — . D. G. D. B. E. L. Armoiries heaumées, à quatre quartiers, lég. int. EX. DVRIS — GLORIA. 71. Rev. Double aigle impériale, couronnée; en coeur IZ. Ar. Beau. Fort rare.  
*Voir la reproduction.*

**Brunswick à Calenberg (Duché).**

- 1735 **Erich II** 1540—1584. *Thaler* de 1571. ERICVS. D. G. DVX. BRVN. ET. LVNEBVRG. Sauvage de face portant l'écusson aux quatre quartiers, lég. int. EX. DVRIS — GLORIA. 71. Rev. Double aigle impériale ayant en coeur Z4, lég. MAXI: ROM: IMP: SEMP: AVGVST: Manque à Knyphausen. Ar. t.b.c. Rare.

**Brunswick Wolfenbüttel (Duché).**

- 1736 **Julius** 1568—1589.  $\frac{1}{2}$  *Lichtthaler* ( $\frac{1}{2}$  Ecu) IVLIVS. D. G. D. B. RVN. E. LV. G. V. M. G. Armoiries à six quartiers. Rev. ALIIS INSERVIENDO CONSV MOR. Sauvage portant chandelle et arbre, entre 15—87. Manque à Knyphausen. Ar. t.b.c. Rare.  
*Voir la reproduction.*

- 1737 1588 *Thaler de Goslar aux lunettes* (Brillenthaler) · IVLIVS. D. G. D. BVRN. (sic) — . ET. LVN. N. R. M. A. D. I. Armoiries à 6 quartiers à 3 heaumes. Rev. ALIIS. IN. SERVIENDO: CONSV MOR. GOSLARLE Cheval, derrière lui sauvage avec arbre, chandelle, crâne, sablier et lunettes; au-dessus du cheval I. M. C. M. dessous 1588 et légende intérieure W. H. D. A. L. V. B. — D. S. S. N. H. V. K. W. Comp. Knyph. n. 129. Ar. Beau. Rare.

- 1738 **Heinrich Julius** (1589—1613) 1593. *Thaler*. Buste à g. entre 15—93, var. de Knyph. 143 avec LVNEB. Rev. Armoiries tenues par un sauvage + HONESTVM + PRO X — PATRIA X Ar. Beau.

**Cambrai (Archevêché).**

- 1739 **Maximilien de Berghes** 1556—1570. *Demi Thaler* MAX \* A \* BERG \* ARCH \* Z \* D \* CAM \* S \* IP \* PR. CCAM. Armoiries heaumées. Rev. MAXIMILI \* II \* ROMA \* IM \* SEM \* AVGV \* 1568. Double aigle couronnée. Contremarqué à l'écu au lion. Ar. t.b.c. fort rare.

- 1740 **Louis de Berlaimont** 1570—1596. *Thaler* de 1572: LVD. A. BERLAIMONT. D. G. ARCH. Z. DVX. CAM: Armoiries heaumées. Rev. MAXIMILI. II. ROMA. IMP. SEM. AVG. 157Z: Double aigle. Ar. Beau. Rare.

**Campen (Ville).**

- 1741 1596. *Ducat*. RVDOL. II. D. G. R. — I — VNGA. BO. RE X. L'empereur debout à dr. entre 15—96. Rev. MO: NOV — AVREA — CAMPEN — CIVITA — IMPERI. Or. Beau. Inédit. Rare.

- 1742 1598. *Ducat*. RVDOL. II. D. G. R. — I — VNGA. BO. REX. L'empereur debout à dr. portant glaive et globe (la glaive touche le X de REX) entre 15—98. Rev. Dans un cartouche MON: NO — AVREA — CAMPEN — CIVITAS — IMPERI. Or. Beau. Inédit. Rare.

- 1743 1598. *Ducat*. RVDOL. II. D. G. R. — I — VNGA: BO: REX. L'empereur debout à dr. portant glaive et globe entre 15—98 Rev. Comme sur la pièce précédente. Or. t.b.c. Inédit. Rare.

- 1744 S. d. *Demi Thaler* au château et à la double aigle, au titre de Rodolphe II. Comparez Verkade pl. 160 n. 2 les mots des légendes séparés par des croisettes. Ar. t.b.c. Rare.
- 1745 1597. *Demi Thaler* au château et à la double aigle, au titre de Rodolphe II. Verkade pl. 160 n. 2. Ar. b.c. Rare.
- 1746 s.d. *Thaler*. ⊗ MONE × NO × CIVITATIS × IMPE × CAMPENSIS Rev. RVDOL × II × D × G × ELEC × RO × IMP × SEM × AVGVS Comp. Verk. pl. 160 n. 1. Ar. Beau.
- 1746a— *Thaler* var., les croisettes au revers ont la forme +.
- 1747 — *Thaler* var. avec × RVDOL × et AVGVS × Ar. t.b.c.
- 1748 — *Thaler* var. le S de AVGVS partiellement sur la couronne de la double aigle. Ar. t.b.c.
- 1749 — *Thaler* variété, la queue de l'aigle dépassant le cercle intérieure, touchant la légende. Ar. t.b.c.
- 1750 — *Thaler* variété MONE + NO + CIVITATIS + IMPE + CAMPENSIS Ar. t.b.c.
- 1751 — Même pièce var. le S de AVGVS touche la couronne. Ar. t.b.c.
- 1752 — *Thaler* var. avec CAMPENSIS × Ar. t.b.c.
- 1753 — *Thaler* var. avec CAMPENSIS × Ar. t.b.c.
- 1754 — *Thaler* var. avec CAMPENSIS × ⊗ × Ar. t.b.c.
- 1755 1596. *Thaler*. ⊗ MONE × NO × CIVITATIS × IMPE × CAMPENSIS Château accosté de 1—5—9—6. Rev. RVDOL × II × D × G × ELEC × RO × IMP × SEM × AVGVS Comp. Verkade pl. 160 n. 1. Ar. b.c.
- 1756 — *Thaler* var. avec AVGVS Ar. t.b.c.
- 1757 — *Thaler* var. avec le S de AVGVS partiellement sur la couronne. Ar. t.b.c.
- 1758 — Même *Thaler*, mais d'un autre coin, flan large. Ar. t.b.c. Rare.
- 1759 — *Thaler* var. avec CAMPENSIS × Ar. t.b.c.
- 1760 1597. *Thaler* var. de Verkade pl. 160 n. 1 avec MONE × NO × CIVITATIS × IMP × CAMPENSIS ⊗ Rev. RVDOL × II × D × G × ELEC × RO × IMPE × SEM × AVGVS Ar. Beau.
- 1761 — *Thaler*. ⊗ MONE × NO × CIVITATIS × IMPE × CAMPENSIS Château accosté de 1—5—9—7. Rev. RVDOL × II × D × G × ELEC × RO × IMP × SEM × AVGVS Double aigle. Comp. Verk. pl. 160 n. 1. Ar. Beau.
- 1762 — *Thaler* var. avec RVDOL × II × D × G × ELEC × RO × IMP × SEM × AVGV Ar. t.b.c.
- 1763 — *Thaler* var. avec MONE × NO × CIVITATIS × et RVDOL × II × D × G × etc Ar. t.b.c.
- 1764 1597. *Thaler* var. avec MONE × NO × et RVDOL × II × D × G × et AVGVS. Ar. t.b.c.
- 1765 — *Thaler* var. avec MONE × NO × et au revers RVDOL × II × D × G × ELEC × RO × IMP × SEM × AVGVS Ar. t.b.c.

**Carinthie (Archiduché).**

- 1766 Ferdinand I. 1562. *Ducat. FERDI. D. G. EL. RO — I — M. S. AV. GE. HV —*: L'empereur debout de face portant sceptre, glaive et globe. Rev. BO. ZO. REX. IN. HI. ARCH. AV. E. CA. ZO. 15—6Z Armoiries mi-parties, couronnées. Or. Beau.

**Colmar (Ville).**

- 1767 1564. *Guldenthaler*. ✠ MONETA + NOVA + COLMARIENSIS Armoiries de Colmar; au-dessus 1564. Rev. FERDINANDI × IMP × AVG × P × F × DECRETO Double aigle couronnée ayant en cœur 60. Engel et Lehr n. 44. Ar. t.b.c. Fort rare.  
*Voir la reproduction.*

**Cologne (Archevêché).**

- 1768 Anton comte de Holstein—Schaumbourg. 1556—1558. *Thaler* de Deutz de 1557 \* ANTONIVS \* ELEC' \* — ECCLESIE \* COLON' \* St. Pierre debout de face, tourné à g., entre 15—57. Rev. \* MONETA \* NOV \* — \* ARGEN \* TVICI \* Armoiries. M. 434. Sch. 3279. Ar. t.b.c.
- 1769 Salentin d'Isenbourg. 1567—1577. *Thaler* de Deutz de 1568, var. de Merle n. 2 avec MONÉ \* NOV \* — \* ARG \* TVICI Ar. t.b.c.

**Cologne (Ville).**

- 1770 1567 *Demi Thaler* MONO. ARGE — CI. — VI. — CO. — LONIE Les armoiries de la ville, heaumées et supportées; en haut 15—67. Rev. MAXIMILIAN'. II. IMP. AVG. PF. DECRETO ∴ Double aigle impériale couronnée. Manque à Merle. Ar. Beau. Extrêmement rare.  
*Voir la reproduction.*
- 1771 1568. *Thaler*, var. de Merle n. 17 et 18 avec × MO \* NO \* A × — RG × — × CIV — COLON × Ar. t.b.c.
- 1772 1569. *Thaler* var. de Merle n. 20 et 21 \* MAXIMILIA \* II \* IMP \* — \* AVG \* P \* F \* DECRETO \* Rev. \* MO \* NO \* A — RG \* — \* CI — V \* — COLON Ar. Beau.
- 1773 1589. *Thaler* MO. NO. ARGEN. CIVI. COLONIE. 1589 Armoiries de Cologne. Rev. RVDOLP. II. IMPE. AVG. P. F. DECRETO Double aigle impériale. Comparez Merle. n. 38. Ar. Beau. Rare.  
*Voir la reproduction.*

**Deventer, Campen, Zwolle (Villes).**

- 1774 1580. *Thaler* aux trois écussons heaumés TRIVM \* CIVI \* IMPE \* DAVEN \* CAMPEN \* 3WOL; dans le champ 15 8 o Rev RODOL' \* II \* D' \* G' \* ELEC' \* RO' \* IMPE' \* SEM \* AVG' Double aigle. Comparez Verk. pl. 146 n. 1. Ar. t.b.c. Date rare.
- 1775 1581. *Thaler* au même type, var. avec AVGVS. Ar. t.b.c. Date rare.
- 1776 1583. *Thaler* au même type, var. de Verkade. pl. 146 n. 1 avec IM' + SEM' + AVGVS' Ar. Beau.
- 1777 — *Thaler* au même type; var. avec RODOL' \* II \* D' \* G' \* ELEC' \* RO' \* IMPE' \* SEM' \* AVGVS'. Ar. Superbe. Rare.
- 1778 — *Thaler* au même type, var. avec IMP' + SEM' + AVGVS'. Ar. t.b.c.
- 1779 1587. *Thaler* au même type avec RVDOL + II + D + G + ELEC + RO + IMP + SEM + AVGVS Ar. t.b.c. Rare.

- 1780 1586. *Demi Thaler*. TRIVM + CIVI + IMPE + DAVEN + CAMPEN + 3WOL Les trois écussons heaumés des villes, juxtaposés; en bas 15—86. Rev. RVDOL' + II' + D' + G' + ELEC' + RO' + IM' + SE' + AVGVS'. Double aigle couronné. Manque à Verkade. Ar. t.b.c. Extrêmement rare.

#### Flandre (Comté).

- 1781 Philippe II 1557. *Daldre Philippus*. PHS. D : G. HISP. ANG. Z. REX. GOMES. (le C a la forme d'un G.) FLAN. 1557. Ar. t.b.c. Rare.
- 1782 François d'Alençon. 1582. *Demi Ecu* d'argent au buste à dr. (lis) FRAN. F. FRAN. FRA : VNIC. REG. D : G : COM. FLA Rev. Armoiries couronnées, accostées de F—F. Ar. t.b.c. Rare.

#### Frise (Province).

- 1783 1595. *Ducat* CONCORDIA . RES — . P . AR . CRES . FRI. (lion) Chevalier avec quatre flèches, entre 15—95. Verkade pl. 117 n. 5. Or. Beau.
- 1784 1597. *Ducat* CONCORDIA . RES — . P — AR — CRES . FRI. (lion). Le chevalier avec quatre flèches, entre 15—97. Verk. pl. 117.5. Doubles de l'Ermitage n. 422. Or. Beau.

#### Gueldre (Duché).

- 1785 Philippe II 1557. *Daldre Philippus* v. d. Chijs. pl. XXV n. 9. Ar. b.c.
- 1786 1558. *Daldre Philippus* avec la date fautive 158. Ar. b.c. Rare.
- 1787 1587. *Daldre de Bourgogne*. v. d. Chijs. pl. XXVII n. 32. Ar. t.b.c.
- 1788 1588. *Daldre de Bourgogne* au même type. v. d. Chijs. pl. XXVII n. 32. Ar. t.b.c.
- 1789 1570. *Daldre de Bourgogne*, comme v. d. Chijs pl. XXVII n. 32. Date inconnue, inédite, fort rare. Ar. t.b.c.

#### Gueldre (Province).

- 1790 s.d. *Ducat* au type hongrois. CONFID. DN. NO — MOVETVR † L'empereur debout de face, couronné, tenant hallebarde et globe crucigère; entre ses pieds, petit écusson au lion. Rev. . MO . AV . DV . GEL. (petit lion) VAL. VNGARIE... var. de de Voogt n. 56. Manque à Verkade. Or. t.b.c. Extrêmement rare.  
Voir la reproduction.

- 1791 1591. *Ducat*, de Voogt n. 62. pl. VII n. 5. Or. Beau. Rare.
- 1792 1595. *Ducat*, var. de de Voogt n. 93 avec CONCORDIA . RES . — P — AR . CRES . GEL. † Or. Beau. Rare.
- 1793 1587. *Ducat*, CONCORDIA . RES — . P — AR . CRES . GEL. † Chevalier debout à dr. entre 15—87. Manque à de Voogt Or. t.b.c. Rare.
- 1794 1598. *Ducat*, de Voogt n. 100. Verkade pl. 2 n. 2. Or. Beau.
- 1795 1584. *Daldre de Bourgogne* (Bourgondische Kruisdaalder). Verkade pl. 6 n. 1, de Voogt n. 39, Heiss pl. 173 n. 86. Ar. t.b.c.
- 1796 1591. *Daldre de Bourgogne*. † MONETA . NOVA . ARGENT . DVC . GELRIE . CO . 3 . de Voogt n. 64. Verk. pl. 7 n. 1. Ar. Superbe.

Les Daldres de Bourgogne d'une superbe conservation sont fort rares.

- 1797 — Même pièce. Ar. t.b.c.

- 1798 1592. *Daldre de Bourgogne*. de Voogt n. 66. Ar. t.b.c. Rare.

- 1799 1587. *Uniedaalter*. Ecu au buste de Leicester. † CONCORDIA — RES. PARVÆ. CRESCV' — GEL. Buste de Leicester à dr., portant glaive et faisceau de flèches. Rev. × MO. ORD. PROVIN. FOED. BELG. AD. LEG. IMP. Ecusson à 6 quartiers; au-dessus 1587. de Voogt n. 49. Verk. pl. 7 n. 3. Ar. t.b.c.
- 1800 1590. *Uniedaalter* au même type. de Voogt n. 59. Ar. t.b.c. Date fort rare.
- 1801 1595. *Uniedaalter*. Ecu au buste de Leicester. † CONCORDIA. RES. PARVÆ. CRESCV' — GEL. Rev. Armoiries à 7 quartiers. de Voogt n. 94. Verk. pl. 7 n. 4. Ar. Beau. Rare.
- 1802 — *Uniedaalter*, var. de gravure. † CONCORDIA — RES. PARVÆ. CRESCV' — GEL. Le faisceau de flèches coupant la légende. var. inédite. Ar. t.b.c. fort rare.
- 1803 1596. *Uniedaalter*. Ecu au buste de Leicester à dr. Rev. Ecusson à 7 quartiers. de Voogt n. 97. Ar. Beau. Rare.
- 1804 1595. *Demi Thaler* au buste de Leicester ou *Demi Uniedaalter* † CONCORDIA — RES. PARVÆ. CRESCV' — GEL. Buste dit de Leicester lauré à dr. portant épée et faisceau de flèches. Rev. MO. ORD. PROVIN. FOED. BELG. AD. LEG. IMP. × Ecusson à sept quartiers; en haut 1595. Date inconnue à de Voogt. Manque à Verkade. Ar. t.b.c. Extrêmement rare.
- 1805 1596. *Demi Thaler* au buste de Leicester ou *Demi Uniedaalter*. † CONCORDIA — RES. PARVÆ. CRESCV' — GEL. Buste dit de Leicester lauré à dr. portant épée et faisceau de flèches. Rev. MO. ORD. PROVIN. FOED. BELG. AD. LEG. IMP. × Ecusson à sept quartiers; en haut 1596. var. de de Voogt n. 98 pl. IX n. 5, le faisceau de flèches coupant la légende. Manque à Verkade. Ar. Beau. Extrêmement rare.  
*Voir la reproduction.*
- 1806 1593. *Thaler heaumé* au buste du prince d'Orange (Gehelmde Rijksdaalter) VIGILATE. DEO. CON — FIDENT — ES. 1593. Rev. Les armoiries heaumées de Gueldre MO. NO. ARG. DVC. GELRIÆ. CO. 3VT † de Voogt 87. Ar. Beau. Rare.
- 1807 — *Thaler heaumé*, var. avec. MO. NO. et CO. 3VT. † Ar. Beau. Rare.
- 1808 1594. *Thaler* au buste du prince d'Orange DEVS. CONSTIT. ET. TR — ANS. REG — NA. 1594. Rev. MO. NO. ARG. DVC. GELRIÆ. CO. 3VT † variété inédite de de Voogt. n. 90 et Verkade pl. 8 n. 1. Ar. Beau. Rare.
- 1809 — *Thaler* au même type; comme de Voogt n. 90 avec REGN — A. 1594. Ar. t.b.c.

**Halberstadt (Evêché).**

- 1810 **Albert margrave de Brandebourg 1513—1545** *Thaler* de 1526. ALBERT ∇ CARDINAL ∇ ADMINIS ∇ HALBER Armoiries couvertes du chapeau de cardinal. Rev. SANCT ∇ STE — FA ∇ PROT ∇ MAR Le Saint marchand à g.; en haut, la date 15 — 26, var. de Sch. 4253. Ar. t.b.c. Rare.



**Hambourg (Ville).**

- 1811 1558. *Demi Thaler* MO + MO + CIVITATIS + HAMBVRG + 1553 Le château dans un cercle perlé. Rev. DEVM × SVPER × — × OIA × TIME Madone avec l'enfant; à ses pieds, l'écusson à l'ortie. Ar. t.b.c. Rare.
- 1812 1582.  $\frac{1}{4}$  *Thaler*. MONE. NO. CIVI. HAMBVR. 8 Z Château. Rev. RVDOL. II. IM. AV. P. F. DECR. Double aigle ayant en coeur S. Ar. Beau. Rare.  
*Voir la reproduction.*
- 1813 1585.  $\frac{1}{4}$  *Thaler*. MONE. NO. CIVI. HAMBVRG Château. Rev. RVDOL. II. IM. AV. P. F. DECR. 85. Double aigle ayant en coeur S. Ar. Beau. Rare.  
*Voir la reproduction.*

**Hollande (Comté).**

- 1814 **Philippe II** 1567. *Daldre de Bourgogne*. v. d. Chijs. pl. XXXIII. 57. Ar. t.b.c.
- 1815 1568. *Demi Daldre de Bourgogne*. v. d. Chijs. pl. XXXIV n. 61. Ar. b.c. Rare.
- 1816 1562. *Daldre Philippus*. v. d. Chijs. pl. XXX n. 20. Ar. b.c.

**Hollande (Province).**

- 1817 1583. *Thaler* au buste du prince d'Orange VIGILATE × DEO × CON — FIDENT — ES × 1588 × Buste cuirassé à dr. portant glaive. Rev. × MO × NO × ARG × COMIT × HOL × ZEEL × ⊗ × Armoiries heaumées. Var. de Verkade pl. 44 n. 5. avec cercles intérieurs. Ar. Beau. Rare.
- 1818 1584. *Thaler* au même type. Buste cuirassé du prince d'Orange à dr. Var. de Verkade. pl. 45 n. 1 avec DEO × CON — FIDENT — ES × 1584 × Ar. Très beau. Rare.  
*Voir la reproduction.*
- 1819 — *Thaler* au même type avec CONF — IDENTÉ — S × 1584 × Verkade pl. 45 n. 1. Ar. t.b.c.
- 1820 1585. *Thaler* au même type. Verk. pl. 45 n. 1. Ar. t.b.c. Date rare.
- 1821 1591. *Thaler* au buste du prince d'Orange × VIGILATE × DEO × CONF — IDENTÉ — S × 1591. Buste cuirassé du prince à dr. portant glaive. Rev. × MONETA × NO × ARG × COMIT × HOL × ⊗ × Verk. pl. 45 n. 3. Ar. Superbe. Rare.  
*Voir la reproduction.*
- 1822 — Même pièce. Ar. t.b.c.
- 1823 — *Thaler* au buste du prince d'Orange. Var. de Verkade pl. 45 n. 3 avec CON — FIDENTÉ — S × 1591. Ar. Beau. Rare.
- 1824 1592. *Thaler* au buste du prince d'Orange. Verk. pl. 45 n. 3. Ar. Beau. Rare.
- 1825 1592. *Demi Ecu* heaumé au buste du prince d'Orange. Verk. pl. 45 n. 4. Ar. t.b.c. Rare.
- 1826 1587. *Uniedaalder*. *Thaler* au buste lauré de Leicester à dr. ⊗ CONCORDIA — . RES. PARVÆ CRESCV' — HOL. Rev. Armoiries à six quartiers; en haut 1587, lég. MO. ORD. PROVIN. FOED. BELG. AD. LEG. IMP × Verkade pl. 46 n. 1. Ar. Beau.
- 1827 1595. *Uniedaalder*. *Thaler* au buste de Leicester et au revers, l'écusson à 7 quartiers. Verkade pl. 46 n. 3. Ar. t.b.c.

**Hongrie (Royaume).**

- 1823 **Johann II von Zapolya 1540—1571.** *Ducat* de 1568. IO \* SECV \* D \* G \* ELE \* REX VN \* 1568 \*. Armoiries couronnées à quatre quartiers. Rev. \* PATRONA \* — \* VNGARIE \* Madone sur un croissant; dessous, deux épées en sautoir sous une couronne. Or. Superbe. Rare.

**Leuchtenberg (Landgraviat).**

- 1830 **Georg IV 1531—1555.** *Thaler* de 1547 MO \* DNI \* GEORG \* LANDGR \* I \* LEVC \* (feuille). St. George debout portant écusson de Leuchtenberg. Rev. CAROLVS \* V \* ROMA \* IMP \* SEM \* AT \* 47. Double aigle couronnée. Ar. t.b.c.
- 1830 1548. *Thaler* au même type avec I \* LEVCHT et au revers SE \* AT \* 1548. Ar. t.b.c.

**Lübëck (Ville).**

- 1831 1594. *Thaler* (Bremsenthaler) fleur MONETA \* NOVA — LVBECENS \* 94 ☉ Buste du Saint de face; dessous, les armoiries de Lubeck, accostées de deux taons (Bremsen). Rev. RVDOLPHVS \* II \* D \* G IMP \* SE \* AVGVS \* Double aigle couronnée ayant en coeur 3Z. Madai 1990. Ar. b.c.—t.b.c. Rare.

Ces deux taons (Bremsen) font allusion au nom du Bourgmestre von Brömbsen.

**Mansfeld (Comté).**

- 1832 **Hoyer VI, Gebhard VII, Albert VII et Philippe 1530 — 1540.** *Thaler* de 1539. (\* HOIGER. GEBHAR. ALBER. E. PHILP. Armoiries heaumées; en haut 15—39. Rev. MON — ARG — COMI. DOMI. DE. MANSEF. St. George à cheval à g. Ar. t.b.c. Rare.
- 1833 **A Friedeborn. Peter Ernst, Bruno II, Gebhard VIII et Johann George 1567—1601.** *Demi Thaler* de 1590. PET. ERN. BRVNO. GE. HA. G. P. Armoiries avec deux heaumes, entre les heaumes la date 90; en haut B (double lis) M. Rev. ☉. COM. E. DO. I. MANSFE. NO. DO. I. HE. St. George à cheval à dr. Ar. t.b.c. Rare.

*Voir la reproduction.*

**Nimègue (Ville).**

- 1834 1568 **Demi Thaler inédit CIVITATIS \* IMPERIALIS \* NOVIOMAGIENSIS** Écusson couronné aux armoiries de la ville, tenu par deux lions; dessous \* 1568 \* Rev. MAXIMI' \* II \* IMPE' \* AVGVS' \* P' \* F' \* DECRETO \* Double aigle impériale couronnée, ayant en coeur globe. Ar. t.b.c. Unique.

*Voir la reproduction.*

Demi Rijksdaalder inconnu frappé d'après la convention de 1567 où Nimègue fut admise comme membre des „Westphälischen und Niederrheinischen Kreisen" Jusqu'à présent on ne connaît que le Demi Thaler de 1583 frappé en vertu cette même convention.

- 1835 1568. **Demi Thaler inédit** au même type frappé d'après la même convention, mais d'une autre gravure, la date touche la base sur laquelle les armoiries de la ville sont posées; la croisette sur la couronne plus grande, aussi la couronne diffère. Ar. t.b.c. Unique.

*Voir la reproduction.*

**Ostfrise (Comté).**

- 1836 **Edzard et Johann** 1566—1591. *Thaler* de 1569 EDZ \* E \* IO \* CO \* ET \* — \* — \* — \* DO \* PHRISI \* ORIE Armoiries heaumées entre 1569. Rev. DA \* PACEM \* DOMINE \* IN \* DIEBVS \* NOSTRIS. Double aigle. Manque à Knyphausen. Ar. b.c.—t.b.c.
- 1837 1588. *Thaler*, comme le Thaler de 1589 Knyph. 6447. Ar. t.b.c. Rare.
- 1838 **Edzard II.** 1591—1599. *Thaler* de 1595. EDZAR \* CO \* E — DO \* PHR \* OR. Armoiries heaumées entre 9—5. Manque à Knyphausen. Ar. t.b.c.
- 1839 1596. *Thaler*. EDZAR : CO : E — DO : PHR : OR Armoiries heaumées entre 9—6. Knyph. 6175. Ar. t.b.c.

**Overyssel (Province).**

- 1840 1584. *Daldré de Bourgogne* (Bourgondische Kruisdaalder) var. de Verk. pl. 137 n. 1, avec TRS × ISSVL ☉ et au revers \* DOMINVS × MI — HI × ADIVTOR × Ar. Beau.
- 1841 1590. *Daldré de Bourgogne*, var. de pl. 137 n. 1, avec PHS × D × G × HISP × REX × N × O × TRS × ISSVL ☉ Rev. DOMINVS × MI — HI × ADIVTOR × Beau.
- 1842 1592. *Daldré de Bourgogne* au même type. Ar. t.b.c.
- 1843 1594. *Daldré de Bourgogne* MONE × NOVA × ARGEN × ORDI × TRANSISSVL, var. de Verkade pl. 137 n. 4. Ar. t.b.c.
- 1844 — *Daldré de Bourgogne*, avec TRANSISSV. Verk. pl. 137 n. 4. Ar. t.b.c.
- 1845 1595. *Uniedaalder* ou Thaler au buste de Leicester, (lion) CONCORDIA. — RES. PARVÆ. CRESCIT — AN. Buste lauré dit de Leicester à dr. portant épée et faisceau de 7 flèches. Rev. × MO : ORD IN. PROVIN. FOED. BELG. AD. LEG. IMP. Ecusson. Var. de Verkade pl. 136 n. 5. Ar. b.c. Extrêmement rare.

**Pologne (Royaume).**

- 1846 **Sigismund I** 1528.  $\frac{1}{4}$  *Thaler* (Dreigröschler) ☉ SIGISMUNDVS \* PRIM \* REX \* POLONIE. Son buste couronné à dr. Rev. ☉ MONETA ☉ REGNI ☉ POLONIE ☉ 1528 ☉ Aigle couronnée à dr. Cz. 285. Ar. t.b.c. Rare.
- 1847 1533. *Groschen* de la Prusse. Buste à dr. Rev. Aigle. Ar. b.c.
- 1848 **Sigismund August** 1568. *Viergröschler* de la Lithuanie. Buste couronné à dr. Rev. Deux écussons sous une couronne, dessous IIII. Ar. t.b.c.
- 1849 **Stephan Bathori** 1575—1586. *Ducat* de Danzig de 1582. STEPHANVS · D · G · REX · POL · D · PRVS · Buste couronné à dr. Rev. † O † MONE · NO · AVR · CIVI · GEDANENSIS · 8Z. Armoiries couronnées tenues par deux lions. Cz. 691. Or. Beau. Rare.
- 1850 *Ducat* de Danzig de 1586. STEPHANVS · D · G · REX · POL · D · PRVS · Buste couronné dr. Rev. † O † MONE · NO · AVR · CIVI · GEDANENSIS · 86. Les armoiries tenues par deux lions. Vossb. 597. Or. Beau.
- 1850a — Même *Ducat*. Or. t.b.c.
- 1851 1578. *Groschen* de Danzig. Buste couronné à dr. Rev. Armoiries entre 1578. Ar. b.c.

- 1852 Sigismund III 1587—1632. *Ducat de Danzig de 1594*. SIGIS. III. D. — G. REX. POL. D. PRV Buste couronné à dr. Rev. · MONE. NO. AVR. CIVI. GEDANENSIS. 94. (bras avec glaive). Armoiries de Danzig tenues par deux lions; au-dessus, le monogramme de Philipp Kluver. Or. Beau, fort rare.
- 1853 1596. *Ducat de Danzig*. SIGIS: 3. D: G. — REX. POL. ET. SVE. D. P. Buste couronné à dr. Rev. · MONE. NO. AVR. CIVI: GEDANENSIS. 96. (bras armé). Armoiries de Danzig avec les deux lions; en haut, le monogramme de Philipp Kluver. Or. Superbe, fort rare.  
*Voir la reproduction.*
- 1854 1596. *Sechsgroscher* au buste couronné à dr. Rev. Légende; en haut et en bas, des armoiries. Cz. 971 var. Ar. t.b.c.
- 1855 1596. *Sechsgroscher*. Buste couronné à dr. Rev. Trois écussons posés en triangle sous une couronne. Comparez Cz. 972. Ar. Beau.
- 1856 1594. *Dreigröscher*. Buste à dr. Rev. Légende; en haut et en bas, des armoiries. Ar. t.b.c.
- 1857 1595. *Dreigröscher* au même type. Ar. Fleur de coin.
- 1858 1588. *Dreigröscher de Riga*. Buste couronné à dr. Rev. Légende et armoiries. Ar. t.b.c.
- 1859 1596. *Dreigröscher de Riga*. Buste moins large, couronné à dr. Rev. Même type. Ar. Beau.

**Reckheim (Seigneurie).**

- 1860 Guillaume de Vlodorp. *Thaler de 30 Sous*. MONETA \* NOVA \* AR — GEN \* RECHEIMENS St. Pierre au-dessus des armoiries, accosté de 30 — S. Rev. FERDI \* I \* ROMANO \* IMPE \* SEMPER \* AVGVSTVS Double aigle. Var. de Chijs. pl. XXVIII n. 54 et 55. Ar. t.b.c.

**Salzbourg (Archevêché).**

- 1861 Johann Jacob Khuen von Belasy. 1560—1586. *Thaler de 1575 (Guldenthaler)*. Le Saint au-dessus des armoiries entre S — R, sa tête tournée à g. Rev. MAXIMILI: IMP: AVGV: P: F: DECR \*: Double aigle ayant en coeur 60. Ar. Beau.

**Saxe Albertine.**

- 1862 Moritz. 1541—1553. *Annaberger Thaler de 1550*. Buste à dr. MAVRICI: —D: G: DV: SAX:—SA: RO: IMP Rev. Armoiries écartelées, accostées de deux annelets; en haut 1550 et lég. ARCHIMA — RSCHAL: ET: —ELEC: ANB (gland). Ar. t.b.c.
- 1863 August. 1553—1586. *Demi Thaler de 1583* AVGVSTVS. D: G. DVX. SAXONIE. SAC. ROM. Buste entre 15—83. Rev. IMP. ARCHIMARS-CALCVS. ET. ELECTOR † HB. Armoiries. Ar. Beau.
- 1864 1585. *Demi Thaler* avec SAC. — ROM. l'épée coupant la légende. Ar. Beau.
- 1865 1569  $\frac{1}{2}$ . *Thaler* au buste en bonnet à dr. entre 15—69. Rev. Armoiries. Ar. t.b.c.
- 1866 1554. *Thaler* au buste en bonnet à dr. AVGVSTVS. D. G. DVX. SAXONIE. SA. ROMA. IM. Rev. Armoiries heaumées accostées de 15—54 lég. ARCHIMARSCHAL. ET. ELECTO (tête d'aigle). Ar. t.b.c.
- 1867 — Même pièce, var. avec soulier comme marque mon. Ar. t.b.c.

- 1868 1560. *Thaler*. Buste à dr., entre 15—60 sous le buste deux écussons. Rev. Armoiries heaumées. Ar. b.c.
- 1869 1572. *Thaler*. Buste à dr. portant glaive, entre 15—72. Rev. Armoiries heaumées; en haut H3. Ar. t.b.c.
- 1870 1573. *Thaler* au même type. Ar. t.b.c.
- 1871 1579. *Thaler* au même type. Ar. t.b.c.
- 1872 1581. *Thaler* au même type. Ar. t.b.c.
- 1873 1582. *Thaler* au même type. Ar. t.b.c.
- 1874 1583. *Thaler* au même type. Ar. t.b.c.
- 1876 **Christian I.** 1586—1591. *Thaler* de 1587. Buste à dr. en haut 15—87 lég. CHRISTIAN. D : G. DVX. SAXO. SA. ROMA. — IMP. (globe). Rev. - ARCHIMARS — CHAL. ET. ELEC. Armoiries heaumées; en haut H3. Ar. t.b.c.
- 1877 1591. *Thaler* au même type. Ar. Beau.
- 1878 **Christian II, Johann George et August.** 1595. *Thaler* aux bustes de face. Rev. Armoiries heaumées FRAT: ET. DV—CES. SAXON — H3. Ar. Beau.
- 1879 1596. *Thaler* aux bustes de face et au même type. Ar. Beau.

### Silésie Munsterberg-Oels.

- 1880 **Joachim, Heinrich IV et Carl II.** 1557. *Ducat* de Reichenstein. + IOACH. HENRI. KARL. D : G : DVC. MVNSTE Armoiries à quatre quartiers, avec petit écusson en surtout; en haut 1557. Rev. MONE. AVRE.—REICHSTEN. St. Christophe debout à g. Or. Beau. Rare.  
*Voir la reproduction.*

### Soleure (Ville).

- 1881 1561. *Thaler*. Ⓢ MONETA Ⓢ SOLODORENSIS Ⓢ 61 Ⓢ Armoiries de la ville entre S—O; en haut, double aigle coupant la légende. Rev. SANCTVS Ⓢ VR—S—V—S—Ⓢ MARTI Ⓢ Le Saint debout à dr. portant épée et pavillon. Manque à Haller. Raritäten Cabinet II n. 120. Ar. t.b.c. Extrêmement rare. *Vraisemblablement le second exemplaire connu.*  
*Voir la reproduction.*

### Suède (Royaume).

- 1882 **Gustave J Wasa.** 1559. *Demi Thaler* ou Mark au buste du roi à dr. portant épée et globe GOSTAVS \* D \* G \* REX \* SWECIE. Rev. Trois écussons sous une couronne et la date 15—59. Old. 352. Ar. Beau.

### Thorn (Abbaie).

- 1883 **Marguerite de Bréderode** *Ducat* à la Madone et à l'écusson aux quatre lions. MONETA ° NOVA — AVREA ° THOR ° Madone avec l'enfant sur un croissant; dessous, petit écu au lion. Rev. Ⓢ MARGA ° D ° BREDROD ° AB ° THORE. Écusson à quatre lions. Variété inédite de v. d. Chijs, pl. XVI. 1. Or. t.b.c. Extrêmement rare, si non unique.  
*Voir la reproduction.*

Ce Ducat diffère dans la légende du Ducat reproduit par v. d. Chijs, sur la planche XVI 1 le professeur v. d. Chijs n'a pas connu ces Ducats en nature, il a pris le dessin d'après le Tresoir.

1884 1570. *Thaler* aux armoiries et à la double aigle. v. d. Chijs pl. XIX. 23. Ar. b.c.

**Ulm** (Ville).

1885 1547. *Thaler*. MO:NO:ARGEN:REIPVB:VLMENSIS. Armoiries entre 15—47. Rev. CAROLVS:V:ROMA:IMPER:AVG Double aigle couronnée. Comparez Reimm. n. 10130 et 7083. Ar. Beau. Rare.

**Utrecht** (Seigneurie).

1886 Philippe II. 1568. *Daltre de Bourgogne*. v. d. Chijs pl. XXIV. 17. Ar. t.b.c.

**Utrecht** (Province).

1887 1595. *Ducat*. CONCORDIA . RES — P — AR . CRES . TRA (l'écusson d'Utrecht). Le chevalier avec 4 flèches entre 15—95 (la date changée sur 15—93). Verkade pl. 98 n. 3 Or. t.b.c. Rare.

1888 1596. *Ducat*. CONCORDIA . RES — P — AR . CRES . TRA (écusson), le chevalier avec quatre flèches. Verk. pl. 98 n. 3. Or. t.b.c.

1889 1597. *Ducat*. Le chevalier avec 5 flèches et avec CONCORDIA . RES . — P — AR . CRES . TRA (écusson). Or. t.b.c.

1890 — *Ducat*, le chevalier avec 4 flèches, et CONCORDIA . RES — P — AR . CRES . TRA. (écusson). Or. t.b.c.

1891 1597. *Ducat*. Verkade pl. 98 n. 3. Or. t.b.c.

1892 1598. *Ducat*, au même type. Or. t.b.c.

1893 1595. *Uniedaelder* ou *Thaler* au buste de Leicester (écusson d'Utrecht). CONCORDIA — RES . PARVE . CRESCV' — TRA . Buste dit de Leicester lauré et portant épée à dr., tenant faisceau de 7 flèches. Rev. + MO . ORD (le O changé d'un N). PROVIN . FOED . BELG . AD . LEG . IMP . Ecusson à 7 quartiers surmonté de 1595. Voir Verk. pl. 102 n. 3. Ar. t.b.c. Rare.

1894 1591. *Thaler* au buste du prince d'Orange. VIGILATE x DEO x CONF — IDENTÉ — S x 1591 x Rev. Armoiries heaumées (écusson d'Utrecht) MO x NO x ARG x ORDINVM x TRAI x Verk. pl. 103 n. 1. Ar. t.b.c.

1895 — *Thaler* variété, sans croisette après TRAI. Ar. t.b.c.

1896 — *Thaler* variété avec CONFI — DENTE — S x 1591 x et croisette après TRAI. Ar. t.b.c.

1897 — *Thaler* variété avec CONFI — DENTE — S x 1591 x et au revers sans croisette après TRAI. Ar. Beau.

1898 — *Thaler* variété avec CONFI — DENTE — S x 1591 x et (écusson d'Utrecht) MO + NO + ARG + ORDINVM + TRAI + Ar. t.b.c.

1899 1592. *Thaler* au buste du prince d'Orange. VIGILATE x DEO x CONF — IDENTÉ — S x 1592 x Rev. Armoiries heaumées, sur le lion du heaume une petite croisette (écusson d'Utrecht) MO x NO x ARG x ORDINVM x TRAI x Manque à Verkade. Ar. t.b.c. fort rare.

1899a — *Thaler* au même type, avec CONFI — DENTE — S x 1592 x Ar. t.b.c. fort rare.

1900 — *Thaler* comme le n. 1899, var. sans croisette après TRAI. Ar. t.b.c. fort rare.

- 1901 1592. *Thaler* au buste du prince d'Orange à dr. VIGILATE × DEO × CONFID — ENTE — S × 1592 × Rev. (écusson) MO × NO × ARG × ORDINVM × TRAI × Ecusson heaumé, petite croissette sur le lion du heaume. Ar. t.b.c. fort rare.
- 1902 — *Thaler* au buste du prince d'Orange, var. de pl. 103 n. 1 sans croissette après TRAI. Ar. t.b.c.
- 1903 — Même pièce, var. avec CONFI — DENTE — S × 1592 ×, la tête du prince dépassant le cercle intérieure, la date plus petite. Rev. TRAI × Ar. t.b.c. Rare.
- 1904 — *Thaler* au buste du prince, var. de pl. 103 n. 1 avec TRAI. Ar. t.b.c. Rare.
- 1905 1598. *Thaler* au même type avec TRAI × Ar. t.b.c. Rare.

### Westfrise (Province).

- 1906 1592. *Ducat*, var. de Verkade pl. 59 n. 1 avec WESTFRI. 15 ♂ 92. Or. Superbe.
- 1907 1592. *Ducat*. Chevalier debout de face portant hallebarde et épée. Rev. Armoiries couronnées. Verk. pl. 59 n. 1. Or. Beau.
- 1908 1595. *Ducat*. DEVS . FORTITVD — O — ET . SPES . NOS — × Chevalier debout à dr. Rev. MO , NO . AVR . DOMI . WESTFRIS . 15 ♂ 95. Verkade pl. 59 n. 1. Or. Superbe.
- 1909 1596. *Ducat*. Verkade pl. 59. 1. Or. Beau.
- 1910 1590. *Demi Ecu* au buste en bonnet de poil, accosté de 15 — 90. ♂ DEVS FORTITVDO — ET SPES NOST — RA. Rev. Armoiries heaumées. MONE × NO × ARG × DOMI × WESTFRISLE, var. de Verkade pl. 63 n. 2. Date extrêmement rare. Ar. Beau.  
*Voir la reproduction.*
- 1911 1596. *Demi Ecu* au buste du prince d'Orange portant épée à dr. Rev. Armoiries heaumées. Verkade pl. 63 n. 4. Ar. t.b.c. Rare.
- 1912 1597. *Ecu* au buste du prince d'Orange. Verk. pl. 63. 3. Ar. b.c.

### Zélande (Province).

- 1913 1593. *Ducat*. Verkade pl. 78 n. 5. Or. Beau.
- 1914 1595. *Ducat*, Verkade pl. 78 n. 5. Or. t.b.c.
- 1915 1596. *Ducat*, Verkade pl. 78 n. 5. Or. t.b.c.
- 1916 1598. *Ducat* au même type. Or. t.b.c.
- 1917 1586. *Uniedaelder*. *Thaler* au buste lauré, de Leicester à dr. portant épée, et faisceau de flèches CONCORDIA — . RES . PARV . E . CRESCV' ZEL. Rev. MO . ORD , PROVIN . FOED . BELG . AD . LEG . IMP × Ecusson à 6 quartiers. Verkade pl. 84 n. 1. Ar. t.b.c. Rare.
- 1918 1590. *Uniedaelder*. *Ecu* au buste de Leicester. Buste lauré à dr. portant épée et faisceau de flèches. Rev. Ecusson à 6 quartiers; en haut 1590. Verk. pl. 84 n. 1. Ar. t.b.c. Date rare.
- 1919 1595. *Uniedaelder*. Buste de Leicester à dr. Rev. Ecusson à sept quartiers. Verkade pl. 84 n. 3. Ar. Beau. Rare.
- 1920 1596. *Uniedaelder* au même type. Verkade pl. 84 n. 3. Ar. t.t.c.

- 1921 1595. *Demi Uniedaalder* ou Demi Ecu au buste de Leicester. CONCORDIA — RES. PARV. E. CRESCV' — ZEL. (tour). Buste lauré dit de Leicester à dr. portant épée et faisceau de flèches. Rev. MO. ORD. PROVIN. FOED. BELG. AD. LEG. IMP. × Ecusson à sept quartiers; en haut 1595. Verkade pl. 84 n. 4. Ar. t.b.c. Extrêmement rare.  
*Voir la reproduction.*
- 1922 1591. *Thaler* au buste du prince d'Orange. VIGILATE. DEO. CONF — IDENTÉ — S. 1591. Rev. MO. NO. ARG. COMITATVS. ZEL. (tour), sans globule derrière la tour. Ar. t.b.c.
- 1923 — Même pièce, var. avec ZEL. (tour). Ar. t.b.c.
- 1924 — Même pièce, var. avec CON — FIDENT — ES. 1591. et MO. NO. ARG. COMITATVS. ZEL. (tour). Ar. t.b.c.
- 1925 — Même pièce, var. avec CON — FIDENT — ES. 1591. et (tour) MO × NO × ARG × COMITATVS × ZEL × Ar. Beau. Rare.
- 1926 — Même pièce, var. avec CO — NFIDEN — TES. 1591. et × MO. NO × ARG × COMITATVS × ZEL. Ar. t.b.c. Rare.
- 1927 — Même pièce, var. avec CONF — IDENT — ES. 1591. Rev. MO. NO. ARG. COMITATVS. ZEL. (tour). Ar. t.b.c.
- 1928 — Même pièce, var. avec CON — FIDENTÉ — S. 1591 et MO + NO + COMITATVS + ZELAN × tour × Ar. t.b.c. Rare.
- 1929 1591. *Thaler* au buste du prince d'Orange. VIGILATE × DEO × CON — FIDENTÉ — S × 1591 × Rev. tour MO × NO × ARG × COMITATVS × ZEL × Ar. t.b.c.
- Les numéros 1922—1929 forment ensemble une série remarquable de 8 Thalers au buste du prince d'Orange de 1591 et tous différents.
- 1930 1592. *Thaler* au buste du prince d'Orange avec MONETA. NO. ARG. COMIT. ZEL. tour. Ar. t.b.c. Rare.
- 1931 1591. *Demi Ecu* au buste du prince d'Orange. MO. NO. ARG. COMITATVS. ZEL. (tour.) Verkade pl. 83 n. 4. Ar. b.c. Rare.
- Zwolle (Ville).**
- 1932 S. d. *Ducat* inédit RODOL. I. I. DG. — R. I. HONG. BO. R. L'empereur debout à dr. portant glaive et globe. Rev. Dans un cartouche MONET — AVREA — IMPERI — CIVITA — ZWOLL. Comparez Verkade pl. 168 n. 2. Or. t.b.c. Rare.
- 1933 S. d. *Ducat* inédit, var. avec RODOL. I. I. D; G. R — I. HONG. BO. R et au revers ZWOL. Or. t.b.c. Rare.
- 1934 1594. *Thaler*. Ecusson heaumé. Verkade pl. 169 n. 4. Ar. t.b.c.
- 1935 1596. *Thaler*. Verkade. pl. 169 n. 4. Ar. t.b.c.



## COLLECTION IMPORTANTE DE MONNAIES AU TYPE ESTERLIN.

### Allemagne-Autriche (Empire).

- 1936 **Otto IV** 1198—1218. *Esterlin* de **Dortmund**. Tête couronnée de face INPRATOR — OTTO — Rev. TROMONIARE... Double croix, cantonnée de quatre fois quatre globules. Chautard pl. XXI n. 2. Ar. b.c. Fort rare.  
*Voir la reproduction.*
- 1937 **Heinrich VII** de **Luxembourg** 1309—1312. *Esterlin* à la tête couronnée de face ✠ HENRICV (aigle) S : DEI : GRA. Rev. Croix coupant la légende, cantonnée de quatre fois trois globules ROM — ANO — RVN — RE✠ (aigle). Cappe I pl. XII n. 189. Comparez Chautard pl. XXII n. 1. Ar. Beau. Rare.  
*Voir la reproduction.*
- 1938 **Louis IV** de **Bavière** 1314—1347. *Esterlin* au même type fr. à **Aix-la-Chapelle**. Var. de Chautard pl. XXII n. 4 avec LVDVICVS RO IMR. Ar. b.c.
- 1939 *Esterlin* d'**Aix-la-Chapelle**. Chautard pl. XXII n. 4. Ar. t.b.c.
- 1940 *Esterlin* d'**Aix-la-Chapelle** avec LVDVICVS : ROM : RE✠ Chautard pl. XXII n. 5. Ar. t.b.c.

### Angleterre (Royaume).

- 1941 **John**. 1199—1216. *Penny* de **Dublin**. IOHANNES RE✠. Tête dans un triangle. Rev. ROBERD ON DIVE. Soleil au-dessus d'un croissant. Rud. pl. II. 10. Ar. t.b.c.
- 1942 **Henri II**. 1154—1189. *Penny* de **Londres** à la tête couronnée de face. Rev. Croix double cantonnée de quatre croisettes HENRIC. ON. LVN. Ar. b.c.
- 1943 — *Penny* de **Canterbury**. Tête tenant longue croix. Rev. ROBERD. ON. GAN. Ar. t.b.c.
- 1944 — *Penny* de **Lincoln**. Tête de face LEFWINE ON LNCO. Ar. b.c.
- 1945 — *Penny* de **Londres**. Tête avec longue croix RAVF. ON. LVND. Ar. b.c.
- 1946 — *Penny* de **Londres**. RICAMER ON LVN. Ar. b.c.
- 1947 — *Penny* de **York**. NOM — ASO — NE — VOR. Ar. b.c.

- 1948 **Henry III.** 1216—1272. *Penny* de Londres. **NICOLAE ON LVND.** Ar. t.b.c.
- 1949 — *Penny* de Londres. **RENAVD ON LVND.** Ar. b.c.
- 1950 *Penny* de Norham. **WILLELM ON NORH.** Ar. t.b.c.
- 1951 *Penny* de Winchester. **IVROAN ON WINC.** Ar. t.b.c. Rare.
- 1952 *Penny* de Dublin. Buste dans un triangle. Rev. **DAVI ON DIVELP.** Ar. b.c.
- 1953 **Edward I.** 1272—1307. *Penny* de Canterbury. **CIVITAS CAN-TOR.** Ar. t.b.c.
- 1954 *Penny* de Londres. **CIVITAS LONDON.** Ar. Beau.
- 1955 *Penny* de Lincoln. **CIVITAS LINCOL.** Ar. t.b.c.
- 1956 *Penny* de Dublin. Tête dans un triangle. Rev. **CIVITAS DV-BLINIE.** Ar. t.b.c.

**Arleux (Seigneurie).**

- 1957 **Jean de Flandre.** 1313—1325. *Esterlin.* ✠ **EDNS IOHES : DE FLAOR.** Tête couronnée de face. Rev. **MOU — ETTA — ARL — EVS.** Croix coupant la légende cantonnée de quatre fois trois globules. Chautard pl. XVIII. 2. P. D. 6994. Ar. beau. Fort rare.  
*Voir la reproduction.*

**Brabant. (Duché).**

- 1958 **Jean I.** 1268—1294. *Esterlin* avec  $\times I \times DV \times$  **LIMBVRGIE** et autre avec  $\circ I \circ DV \circ$  **LIMBVRGIE.** de Witte 257. Comparez Chautard pl. VIII n. 10. 2 ps. Ar. t.b.c.
- 1959 — *Esterlin* au même type avec **LIMBVRGIE**  $\circ \times$  Ar. b.c.
- 1960 — *Esterlin* en même type. de W. 257. Ar. Beau.
- 1961 — *Esterlin* de Louvain. de Witte 215. Chautard pl. VIII n. 2. Ar. b.c.
- 1962 — *Esterlin* de Bruxelles. de W. 217. Ch. pl. VIII n. 3. Ar. b.c.
- 1963 — *Esterlin* de Daelhem. de W. 230. Ch. pl. VIII n. 7. Ar. t.b.c.
- 1964 — *Esterlin* avec **WALT.** de W. 241. Ch. pl. VIII n. 4. Ar. b.c.
- 1965 — *Esterlin* aux deux lions. de W. 263bis. Chautard pl. IX n. 4. Ar. b.c.
- 1966 **Jean II.** 1294—1312. *Esterlin* au portail de Bruxelles. Ch. pl. IX. 9. de W. 307. Ar. t.b.c.
- 1967 — *Esterlin* d'Anvers à l'écusson mi-parti. Ch. pl. IX. 6. de W. 281. Ar. b.c.
- 1968 — *Esterlin* aux deux lions fr. à Louvain. de W. 279. Ch. pl. IX n. 5. Ar. t.b.c.
- 1969 — *Esterlin* au même type fr. à Anvers. de Witte 283. Ch. pl. IX n. 6. Ar. t.b.c.
- 1970 **Jean III.** 1312—1355. *Esterlin* aux quatre lions fr. à Louvain. de W. 349. Ar. t.b.c.
- 1971 — *Esterlin* au même type fr. à Maastricht. de W. 351. Ar. b.c.

**Cambrai.**

- 1972 **Chapitre métropolitain.** *Esterlin.* ✠ **MONETA CAPITVLI.** Tête de face. Rev. **CAM — ERA — CEN — SIS.** Croix coupant la légende cantonnée de trois fois trois globules et d'une aigle. Chautard pl. XVII. 9. Ar. b.c. Fort rare.  
*Voir la reproduction.*
- 1973 **Archevêché. Enguerrand de Créqui.** 1273—1292. *Esterlin.* **INGERANN. EPC.** Tête de face. Rev. **MON — CAM — ERA — CEN** (sic). Croix coupant la légende cantonnée de quatre fois 3 globules. Chautard pl. XVII n. 1. Ar. b.c. Rare.
- 1974 **Guillaume I de Hainaut.** 1292—1296. *Esterlin.* † **GVILS : EPIS . . . VS.** Tête de face. Rev. **CAM — ERA — CEN — SIS.** Croix coupant la légende cantonnée de quatre fois trois globules. Chautard pl. XVII n. 5. Ar. b.c — t.b.c. Rare.

**Ecosse (Royaume).**

- 1975 **Alexandre II,** 1214—1247. *Penny.* Buste à g., devant le buste sceptre. Rev. Croix coupant la légende cantonnée de quatre étoiles. **RE ✠ — SCO — TOR — VM** † Ar. t.b.c.

**Flandre (Comté).**

- 1976 **Gui de Dampierre.** 1280—1305. *Esterlin.* Gaill. pl. XVII. 155. Chautard pl. II. 8. Ar. b.c.
- 1977 **Robert de Béthune.** 1305—1322. *Esterlin d'Alost.* **R \* COMES \* FLANDRIE.** Rev. **MON — ETN — TLO — TED.** Comparez Gaill. pl. XX n. 175. Comparez Chautard pl. III n. 2. Ar. t.b.c. Rare.

**Seigneurie de Florennes.**

- 1978 **Gaucher de Châtillon.** 1312—22. *Esterlin fr. à Yves.* **GALCH'S COMES PORC.** Tête couronnée de face. Rev. **MON — ETN — OVA — JVE.** Croix coupant la légende cantonnée de quatre fois trois globules. de Chautard pl. XIX n. 3. Ar. t.b.c. Rare.

**Gueldre (Comté).**

- 1979 **Renaud II, Comte** 1326—1339, Duc 1339—1343. *Esterlin d'Arnhem.* ✠ **COMES. GLI. REN. G. I. S.** Tête couronnée de face. Rev. **GIVI — MAS — ARN — EJM.** Croix coupant la légende, dans chaque canton, trois globules. Chautard pl. XXXI n. 3. v. d. Chijs Suppl. pl. XXVIII n. 1. Ar. t.b.c. Fort rare.  
*Voir la reproduction.*

**Hainaut (Comté).**

- 1980 **Jean II d'Avesnes.** 1280—1304. *Esterlin de Mons.* Chalon pl. IV. 37. Chautard pl. IV n. 5. Ar. t.b.c.
- 1981 — Même pièce. Chalon pl. IV n. 38. Chautard pl. IV n. 4. Ar. t.b.c.
- 1982 — *Esterlin de Mons* : **I : COMES : hARONIE.** Ar. t.b.c. Rare.

- 1983 **Jean II d'Avesnes.** 1280—1304. *Esterlin* de Valenciennes. Chalon pl. IV n. 36. Chautard pl. IV n. 1. Ar. t.b.c.
- 1984 — Même pièce, var. avec  $\text{HARONIE}$  Ar. t.b.c.
- 1985 — Même pièce avec  $\circ \text{I} \circ \text{COMES} \circ \text{HARONIE}$ . var. de pl. IV. 36. Ar. t.b.c.
- 1986 — *Esterlin* de Maubeuge.  $\times \text{I} \times \text{COMES} \times \text{HARONIE}$ . Rev.  $\text{MELI} - \text{BOO} - \text{IEN} - \text{SIS}$ . Chalon pl. V. 41. Cf. Chautard pl. IV n. 9. Ar. t.b.c. Fort rare.

**Herstal (Seigneurie).**

- 1987 **Henri de Louvain.** 1253—1283. *Esterlin* au lion, croix cantonnée de  $\text{G} - \text{H} - \text{I} - \text{S}$ . v. d. Chijs pl. I n. 3. Chautard pl. XI n. 1. Ar. t.b.c.
- 1988 — *Esterlin* au lion. Croix cantonnée de  $\text{P} - \text{E} - \text{N} - \text{R}$ . Comparez v. d. Chijs pl. I n. 4. Chautard pl. XI n. 2. Ar. t.b.c.
- 1989 **Jean de Louvain.** 1285—1039. *Esterlin* à tête. v. d. Chijs pl. I n. 7. Chautard pl. XI. 4. Ar. a.b.c.

**Hollande (Comté).**

- 1990 **Florent V.** 1266—1296. *Esterlin* de Dordrecht.  $\dagger \text{FLORENTIVS} . \text{COMES}$ . Tête couronnée de face. Rev.  $\text{OVR} - \text{ORE} - \text{NCI} - \text{SCIV}$ . Croix coupant la légende cantonnée de quatre fois trois globules. Manque à v. d. Chijs. de Chautard pl. XXXI n. 1 var. Ar. t.b.c. Extrêmement rare.  
*Voir la reproduction.*

**Looz (Comté).**

- 1991 **Arnould VIII.** 1280—1328. *Esterlin*.  $\times \text{MONETA COMITIS DELIO}$ . Tête de face. Rev.  $\text{COM} - \text{ESA} - \text{RNO} - \text{IOVS}$ . Croix coupant la légende cantonnée de quatre fois trois globules. v. d. Chijs pl. XX n. 10. de Chautard pl. XII n. 3. Ar. Beau.
- 1992 — *Esterlin*.  $\times \text{COMES} \times \text{ARDOLOVS}$ . Tête de face. Rev.  $\text{MON} - \text{ETA} - \text{COM} - \text{IVS}$ . de Chautard pl. XXII n. 5. v. d. Chijs pl. XX n. 11. Ar. t.b.c.
- 1993 — *Esterlin*.  $\times \text{MONETA COMITIS DELIO}$ . Tête de face. Rev.  $\text{COM} - \text{ESA} - \text{RNO} - \text{IOVS}$ . var. de v. d. Chijs pl. XX n. 10 et de Chautard pl. XII. 3. Ar. t.b.c. Rare.
- 1994 — *Esterlin*, var. de v. d. Chijs pl. XX. 11 avec  $\text{MON} - \text{ETA} - \text{COM} - \text{IVS}$ . Ar. t.b.c. Rare.

**Lorraine (Duché).**

- 1995 **Ferri IV.** 1312—1328. *Esterlin* à la tête couronnée de face.  $\dagger \text{DVS DE LOTORENGIE}$ . Rev.  $\text{SIG} - \text{NVM} - \text{CRV} - \text{CIS}$ . de Sauley pl. IV n. 15. Chautard pl. XVI n. 3. Ar. b.c. Rare.  
*Voir la reproduction.*
- 1996 — Même *Esterlin*, ébréché. Rare.

- 1997 **Ferri IV.** 1312—1328. *Esterlin.* FERRICVS DEI GRA. Tête de face. Rev. LON — TOR — REN — GIE. de Saulcy pl. IV n. 14. Chautard pl. XVI n. 2. Ar. b.c. Rare.  
*Voir la reproduction.*

### Luxembourg (Duché).

- 1998 **Jean l'Aveugle.** 1309—1346. *Esterlin.* ✠ : IOHANNES (aigle) S : DEI : GRA. Tête de face. Rev. REX — BOE — ETP — OL (aigle). Cf. Chautard pl. XV n. 9. Bernays n. 46. Ar. Beau.
- 1999 — *Esterlin* à tête. Bernays n. 45. Cpz. Chautard pl. XV n. 10. Ar. b.c.
- 2000 — *Esterlin* de Poilvache à la tête de face. Bernays n. 72. Chautard pl. XV n. 2. Ar. t.b.c.
- 2001 — *Esterlin* de Poilvache, var. avec MON — ETT. Ar. b.c.

### Neufchâteau (Comté).

- 2002 **Gaucher de Châtillon.** 1318—1323. *Esterlin.* ✠ GALUS COMES PORC. Tête couronnée de face. Rev. MON — ETTA — NOV — ICA. Chautard pl. XIX n. 4. Vte Meyer n. 2775. Ar. Fort rare. b.c.  
*Voir la reproduction.*

### Serain (Seigneurie).

- 2003 **Waleran II de Luxembourg,** 1304—53. *Esterlin.* GVALIER' DE LIVSENB. Tête couronnée de face. Rev. MON — ETTA — SER — ENE. Chautard pl. XVIII n. 8. P. A. pl. 163. 19. Ar. t.b.c. Rare.  
*Voir la reproduction.*
- 2004 **Guy IV de Luxembourg.** 1364—1371. *Esterlin* à la tête couronnée dans un triangle. G . DOM — INVS — DELNY. Rev. MON — ETTA — SER — AN. Croix coupant la légende, cantonnée de quatre fois trois globules. Chautard pl. XVIII n. 3. Ar. b.c.-a.b.c. Fort rare.
- 2005 — *Esterlin.* G . DOMINVS : DE L'YNNY. Tête de face. Rev. MON — ETTA — SER — AN. Comparez de Chautard pl. XVIII n. 4. Ar. t.b.c.
- 2006 — *Esterlin* var. avec G . DOMINVS : DE LINI. Ar. b.c. Fort rare.
- 2007 — *Esterlin.* ✠ G : DOMINVS : DE : LYNI. Tête de face. Rev. MON — ETTA — SER — ENE. Comp. Chautard pl. XVIII. 6. Ar. Beau. Fort rare.  
*Voir la reproduction.*

### Wismar (Ville).

- 2008 *Esterlin.* Tête de taureau de face. CIVITAS MAGNOR. Rev. Croix fleuronnée. Ar. t.b.c.

## MÉDAILLES ET JETONS HISTORIQUES.

- 2009 **Isotta Atti**, femme de **Sigismond Pandolphe Malatesta**. Exemple postérieur de cette médaille renommée de **Mathei de Pasti**. Armand I p. 21 n. 20. mm. 79. Br. Belle.
- 2010 Vers 1492 **Jeton de Philippe de Clèves**, seigneur de **Ravestein** (1492—1528). ✠ PH<sup>2</sup>ELIP<sup>1</sup> • DE • CLEVES • PH<sup>2</sup>S<sup>1</sup> • DE • CLEVES ✠ Armoiries de Clèves et Marck, l'écusson de Bourgogne en surmont, accostées de deux rosaces. Rev. ✠ A • IANNAIS • A • IANNAIS • A • IANNAIS ✠ Une femme nue debout devant un homme nu couché, cinq rosaces dans le champ. Dugn. 873. Revue Belge, 4e série II pl. XIV n. 1. Ae. t.b.c. Extrêmement rare.  
*Voir la reproduction.*
- 2011 1542. **Anvers**. *Jeton* du bureau des finances au buste de **Charles V** à g. D. 1498. Ae. t.b.c. troué.
- 2012 1548, **Charles V**. *Jeton* à son buste à dr. ✠ CA . V . RO . IMP . AVG . PIVS . ET . FOELIX . Rev. Les écussons de Hollande, de Zélande et de Frise posés en triangle, cantonnés des lettres V . K . H . Dugn. 1719, Comp. v. Mieris III p. 208 n. 2. Ae. t.b.c. Rare.
- 2013 1548. **Anvers**. **Mariage de Henri**, sire de **Berchem** et de **Marguerite van de Werve**. IN . TROVV — EN . VAST. *Ecu* de la famille van Berchem. Rev. . TIS : ONS . ✠ . BELAST . *Ecu* de la famille van de Werve, dessous 1548. Dugn. 1759. Ae. Beau. Extrêmement rare.  
*Voir la reproduction.*
- 2014 (s. d.). *Jeton* du bureau de son Altesse. Buste de **Philippe II** à g. PHILIPVS . AVSTR . CAROLI . V . CAES . F ✠ . Rev. CONTADORES DEL . BVREAV . DE . SV . ALTEZ . Ecusson couronné, entouré du collier de la Toison d'or. *Jeton* inédit. Ae. t.b.c. Fort rare.
- 2015 (1561). **Viglius Zuichem ab Aytta**, chancelier-président du conseil secret. VIGLIVS . ZVICH<sup>2</sup>EMVS . PRÆSES . Z . Son buste à dr. Rev. VITA . MORTALIVM . VIGILL Table. v. Loon I h. p. 42, fr. p. 40 n. 2. Simonis pl. VII n. 6. mm. 29. Ar.  
Belle petite médaille par Jacques Jonghelinck dans un cadre cordonné du temps „le champ bruni”.
- 2016 1566, **Philippe de Montmorency comte de Hornes** et **Walburge de Neuenar comtesse de Hornes**. Buste du comte à dr. Rev. Buste de la comtesse à g. v. Loon I h. 76, fr. 75 n. 1. mm. 60. Ar. gr. 79.5. Belle médaille coulée.
- 2017 **Antoine Perrenot de Granvelle**, né en 1517, évêque d'Arras en 1540, archevêque de Malines en 1560 et cardinal en 1568. ANT . S . R . E . PBR . CARD . GRANVELANVS . Son buste barbu, tête nue, tourné à dr., et revêtu du camail. Médaillon uniface à bélière par Jacques Jonghelinck. Simonis pl. IX n. 3. Comparez v. Loon I holl. p. 56, fr. p. 56. mm. 58. Ar. Superbe.  
Médillon de toute beauté, à superbe portrait de ce cardinal renommé, par le célèbre médailleur hollandais Jacques Jonghelinck. Médillon d'une rareté extraordinaire.

- 2018 1571. **La Chambre des Comptes en Hollande.** PHL. ET. ANNA, REX. ET. REGINA. HIS: Bustes opposés de Philippe II et Anne d'Autriche. Rev. NVMIS. CAMER — E. COMPV. HOL. 1571. Ecusson entouré de la Toison d'or; dessous, petit écusson d'Utrecht. Dugn. 2553. Ae. Beau. Rare.
- 2019 1571. **Ferdinand de Toledo, duc d'Albe.** Son buste cuirassé à longue barbe à dr., portant la date 1571. FERDIN. TOLET. ALBÆ. DVX. BELG. PRÆF. Rev. En quatre lignes. OPTI — MO — PRINCI — PE — 1571 — ☉ v. Loon I holl. 186, fr. 184 n. 2. mm. 40. Ar. gr. 25.5. Belle.
- 2020 1575. **Rupture des négociations de paix à Breda.** Jeton en argent. Dugn. 2647. v. Loon I h. 204, fr. p. 201. Ar. Beau.
- 2021 — **Différends au sujet du culte catholique après la prise et le meurtre d'Oudewater par les Espagnols.** Comp. v. Loon I h. 208 fr. 205 n. 1. Dugn. 2650. la date séparée par une rosace. Ar. Beau.
- 2022 (1577). **Evacuation de Tholen par les Espagnols.** v. Loon I h. p. 232, fr. p. 228. Dugn. 2710. Ae. t.b.c.
- 2023 1577. **Rupture des négociations de paix avec Don Juan d'Autriche.** Jeton. D. 2713. Comp. v. Loon I h. 233, fr. 229. Ae. t.b.c.
- 2024 1579. **Union d'Utrecht.** Dugn. 2754. v. Loon I h. 265, fr. 260. Ae. t.b.c. 1583. **Aversion des Hollandais pour le duc d'Anjou.** D. 2938. v. Loon I h. 331, fr. 325 n. 1. Ae. t.b.c.
- 2025 1579. **Rupture des négociations de paix à Cologne.** Allusion à la perfidie des Espagnols. Les comtes de Hornes et d'Egmond décapités. v. Loon I h. 275, fr. 270 n. 2. Dugn. 2778. Ar. Beau.
- 2026 — **Jeton variété avec un rond intérieur au revers et avec PA—T—RIA au droit.** var. de Dugn. 2779. Ar. t.b.c. Rare.
- 2027 1579. **Anvers. Jeton des van Berchem et van de Werve.** IN. TROVW — EN. VAST ☉ Armoiries des v. Berchem. Rev. ◊ TIS. ONS. (main) BELAST. 1579. Armoiries des Van de Werve. Dugn. 2795. Ae. Beau. Rare.  
*Voir la reproduction.*
- 2028 1580. **Anvers. Jeton de Van de Werve.** SOLA. VIR — TVS. BEAT. Armoiries heaumées des Van de Werve. Rev. Les armoiries d'Anvers. Dugn. 2820. Ae. Beau. Rare.  
*Voir la reproduction.*
- 2029 1570. **Inondations de la Zélande.** Jeton aux armoiries de la Zélande. Dugn. 2818. v. Loon I h. p. 185, fr. p. 133. Ae. t.b.c.
- 2030 1584. **Conduite courageuse des États après la mort du Taciturne.** Jeton de Zélande. Dugn. 2499. v. Loon I h. 348, fr. 342. Ar. Beau. 1585. **Siège d'Anvers.** (2 ps.) D. 3044. v. L. I h. 350, fr. 344. Ae. t.b.c. 3 ps.
- 2031 (1584) **Philippe II d'Espagne et son fils Philippe (III).** PHILIPPVS. OMNIVM. HISPAN. REGNOR. ET. V. SICIL. REX. Son buste cuirassé à g. Rev. ☉ PHILIPPVS. PHILIPPI. F. PRINCEPS. ARCHIDVX-AVSTRILÆ. Buste cuirassé à dr. v. Loon I h. p. 349, fr. p. 343. mm. 36. Ar. gr. 17.5. Belle. Rare.
- 2032 1585. **Capitulation de la ville d'Anvers.** Vue du port. Jeton du bureau des finances. v. Loon I h. p. 358, fr. p. 352. D. 3037. Ae. Beau.

- 2033 1587. Famine dans les Pays-Bas méridionaux, abondance dans les Provinces-Unies. Jeton. v. Loon I h. 379, fr. 373. Dugn. 3143. Ae. t.b.c.
- 2034 1589. Anniversaire de l'Armada espagnole. Jeton en argent. Dugn. 3230. v. Loon I holl. p. 394, fr. p. 388 n. 2. Beau.
- 2035 1591. Prise de Zutphen, Deventer, Hulst, Nimègue par le prince Maurice. D. 3281. v. Loon I 421 n. 1. Ae. b.c. 1591. Propositions de paix. (2 ps.) v. Loon I 423. D. 3288. Ae. t.b.c. 3 ps.
- 2036 1592. Prise de Steenwyk, Ootmarsum et Coevorden. Dugn. 3304. v. Loon I 431 n. 1. Ae. t.b.c. 1593. Siège de Gertruidenberg. D. 3324. v. Loon I 436. Ae. b.c. 1596. Propositions trompeuses de paix. D. 3394. v. Loon I 477 n. 3. Ae. t.b.c. 4 ps.
- 2037 1594. Jeton aux armoiries de R. Phelypeaux, C. D. Roy et R. D. Ses Par. Casvelles. Ar. t.b.c. Rare.
- 2038 1596. Charges accablantes sur les Pays-Bas. Jeton des Etats d'Utrecht à la tortue entourée d'abeilles. Dugn. 3397. v. Loon I h. 480, fr. 470. Ae. Beau.
- 2039 1597. Bataille de Turnhout et prise des villes d'Alpen, Berchem, Mōrs, Grol, Breevort, Enschede, Oldenzaal, Ootmarsum et Lingen. VICTORIA — TVRNOTANA — IANV 1597, Vue du combat. Rev. VENIT — VIDIT — DEVS — VICIT. Vue des villes prises. Med. Ill. I p. 170 n. 163. v. Loon I h. 494, fr. 482 n. 1. mm. 52. Ar. gr. 63. Superbe. Rare.
- 2040 1598. Anvers. Mort du géographe renommé Abraham Ortelius. Son buste drapé à dr. ABRAHAMVS. ORTELIVS. ANTVERP. Rev. ΜΩΠΙΑ ΠΑΡΑ ΤΩ ΘΕΩ. Un serpent entre des livres. v. Loon I h. 514, fr. 502. mm. 36. Br. doré. avec oeillet. Belle.
- 2041 — Le prince Maurice arrête l'armée espagnole sous Mendocça près de Doesburg. Jeton en argent. v. Loon I h. 519, fr. 506 n. 2. D. 3446. Ar. t.b.c. trace d'oeillet.
- 2042 — Même sujet. D. 3449. v. Loon I 519 n. 1. Ae. b.c. 1603. Siège d'Ostende. D. 3559. v. Loon II p. 10. Ae. t.b.c. 1610. Assassinat du roi Henri IV de France. D. 3665. v. Loon II p. 67. Ae. t.b.c. 1613. 5e année de la trêve de 12 ans. D. 3690. v. Loon II p. 83 no. 2. Ae. Beau. 4 ps.
- 2043 1602. Prise de Grave. Belle médaille au buste cuirassé et drapé du prince Maurice de Nassau-Orange à dr. par Bloc. Rev. Oranger entouré d'une couronne de laurier. TANDEM. FIT. SVROVLVS. ARBOR. v. Loon I h. 569, fr. 553 n. 3. mm. 35. Ar. Belle.
- 2044 1602. Prise de Grave par le prince Maurice, la cavalerie espagnole détruite près de Maastricht et défaite de la flotte espagnole sous Spinola. GRAVIA — CAPTA. TVRMIS. EQVIT. VII. CÆSIS. Plan de la ville de Grave et du pays. Rev. ☉ TRIREM. VI. DEPRESS. FRACT. FVGATISQ. A.º. CIO. IO. CII. OR. F. P. F. F. Le combat de cavalerie près de Maestricht et vue du combat naval. v. Loon I h. 571, fr. 555. Méd. Ill. I p. 179 n. 180. mm. 55. Ar. gr. 53. Belle et fort rare.
- 2045 1601. Prise de Rhinberg et siège d'Ostende. Jeton en argent. D. 3521. v. Loon I h. 560, fr. 544. Ar. Beau.
- 2046 1606. Pusillanimité des Hollandais. Jeton en argent. D. 3611. v. Loon II p. 24 n. 1. Ar. t.b.c.



- 2047 1607. Les propositions de paix refusées par les Etats généraux des Pays-Bas. Droit de van Loon II p. 84. Rev. FORTITVDO BELGICA. Faisceau de sept flèches. Dugn. 3625. Manque à v. Loon. Ar. t.b.c.
- 2048 — Négociations pour la paix à la Haye. Jeton. v. Loon II p. 27. Dugn. 3620. Ae. t.b.c.
- 2049 1615. Le prince Maurice de Nassau-Orange, chevalier de l'ordre de la Jarretière. Le droit et le revers de la médaille. v. Loon II p. 87. Ae. t.b.c. 2 ps. coulées anciennes.
- 2050 1620. Traité entre les Pays-Bas et Venise. Le lion de St. Marc. Rev. Le lion hollandais. v. Loon II 128. mm. 48. Ar. gr. 49.5. t.b.c. Rare.
- 2051 — La même médaille. Galvano. Belle.
- 2052 1621. Paul Jordan II, duc d'Orsini et de Bracciano Son buste à dr. Rev. VT. VTRVNQVE. TEMPVS. Pallas debout. mm. 38. Br. Belle.
- 2053 1622. Jeton de la Gueldre. ALLICIT.VT.PERIMAT. Lion mangeant, dessous armoiries de la Gueldre entre 16—22. Rev. Cicogne portant à manger à son petit. Dugn. 3796. Manque à van Loon. Ae. Beau.
- 2054 1622. Siège de Bergen op Zoom. Le garnison de Harlem se rend à Hasselt. v. Loon II h. p. 147, fr. p. 146 n. 1. mm. 58. Ar. gr. 27.5. Belle.
- 2055 1631. Armand Jean cardinal de Richelieu. Son buste à dr. Rev. Globe entouré d'étoiles, MENS.SIDERA.VOLVIT. Médaille par Warin. mm. 51. Coulée. t.b.c. portative.
- 2056 1632. Prise de Maastricht et de Limbourg et défaite de Pappenheim par le prince Frédéric Henri de Nassau-Orange. Ⓢ AVSPIC.POTENT.BELG.ORDD.ARMIS.ET.INDVSTR.INVICT — PRINC.ARAVS.FR.HENR.E.S.I.LIB.MOSA.LIMB.RECEPT.A.DEO.ILL.VICT. Buste du prince Frédéric Henri cuirassé à dr. Rev. TRAIECT.AD.MOSA — RECEPT. — 1632. Plan des fortifications de Maastricht et vue des troupes assiégeantes; dessous, l'armée de Pappenheim passant la Meuse pour courir à l'assistance de la ville assiégée. Med. III. I p. 263 n. 56. v. Loon II h. 206, fr. 202. mm. 56. Ar. gr. 52. Superbe médaille rare.  
*Voir la reproduction.*
- 2057 1641. Mariage de Guillaume II, prince d'Orange avec Marie d'Angleterre. Les deux fiancés debout se donnant la main, couronnés par deux génies. Médaille par Blum. v. Loon II h. 258, fr. 251 n. 1. Med. III. I p. 270 n. 100. mm. 72. Ar. gr. 91. t.b.c.
- 2058 Superbe médaille repoussée, vraisemblablement l'oeuvre du médailleur renommé Muller. SECUNDUS SPREEKEND DAT SYN MOEDER NEER DEE SYGEN. STRAFT SPYT DES KEISERS STRAF, SYN WYSE MOND MET SWYGEN. Secundus entre des soldats devant l'empereur assis sur une estrade, plus loin la décapitation. Rev. EEN VONDLING OM HET GELD DRAAIT VOOR SYN HEER EEN STROP. T RECHT SPREEKT DE MEESTER VRY EN HANGT DEN VONDLING OP. Vue de l'enfant trouvé et de personnages avec de riches costumes turques, plus loin la potence. mm. 78 Ar. gr. 80. Superbe.  
Secundus philosophe pythagoricien vivait sous le règne de l'empereur Adrien et eut le malheur d'épouser, sans le savoir, sa propre mère. Après la découverte de son inceste involontaire il ne voulut plus jamais ouvrir la bouche. Accusé devant l'empereur il se laissa condamner quand un mot pouvait le sauver.

- 2059 1648. Louise Henriette, princesse de Nassau-Orange, margrave de Brandebourg, fille du prince Frédéric Henri et Friedrich Wilhelm, électeur de Brandebourg. FRID. GUIL. D. G. MARCH. BRAND. S. R. I. ARCHICAM. ET. ELECT. D. PRUSSIE. Son buste, cuirassé de face, tourné à dr., signé 1648 CM (C. Melchior) Rev. LUDOVICA D. G. MARCH. ET EL. BRAND. D PRUS. NATA PRINC. ARANG. COM. NASSOV. Son buste richement drapé à g. Amp. 10695. Manque à van Loon. mm. 57. Ar. gr. 59. Superbe et rare.
- Médaille frappée en mémoire de la naissance de leur fils Wilhelm Heinrich. La princesse Louise Henriette fille du prince Frédéric Henri de Nassau-Orange fut née en 1627, maria l'électeur de Brandebourg en 1646, † en 1667. Voir la reproduction.
- 2060 1651. L'assemblée des Etats Généraux après la mort de Guillaume II de Nassau-Orange. Médaille frappée par Seb. Dadler par ordre des Etats de Zélande. v. Loon II h. 362, fr. 350. mm. 68. Ar. gr. 88.7. Superbe.
- 2061 1654. Guillaume III de Nassau-Orange et Marie d'Angleterre. Buste enfantin avec bonnet à plumes, presque de face, entouré d'une riche couronne de feuilles et d'oranges. Rev. Buste richement drapé et coiffé de sa mère Marie d'Angleterre à g. Superbe médaille repoussée par van Abeele. v. Loon II h. 387, fr. 375. mm. 65. Ar. gr. 51. Belle et rare.
- 2062 — Paix de Westminster. Fin de la première guerre navale entre la Hollande et l'Angleterre. La Hollandia et la Britannia assises tenant un chapeau de liberté. Rev. Vaisseaux de guerre anglais et hollandais allant ensemble. v. Loon II h. 388, fr. 371 n. 3. mm. 61. Ar. gr. 86. Superbe.
- 2062a 1658. Invasion du roi Charles Gustave de Suède en Danemarck à travers la mer baltique. Buste du roi à dr. Rev. NATVRA. HOC DEBVIIT VNI. Traversée de l'armée; à l'exergue 1658. v. Loon II h. 439, fr. 424 n. 3. mm. 48. Ar. gr. 49. Belle et rare.
- 2063 1665. Combat naval dans le port de Bergen en Norvège. Vue du port et du combat. Rev. Légende hollandaise en 10 lignes. Med. Ill. I p. 508 n. 149. v. Loon II h. p. 531, fr. 509 n. 1. mm. 55. Ar. gr. 72. Superbe. Rare.
- 2064 1667. Mort de Louise Henriette, fille du prince Frédéric Henri de Nassau-Orange, femme de Friedrich Wilhelm, électeur de Brandebourg. Son buste à g. Rev. Légende en 6 lignes. Manque à v. Loon. mm. 45. Etain. t. b. c. Rare.
- 2065 1671. Espoir de paix dans les Pays-Bas. D. 4289. v. Loon III 48, fr. 44. Ae. Beau. 7 ps.
- 2066 1672. Assassinat des frères Jean et Corneille de Witt. Leurs bustes opposés. Rev. La populace représentée comme un monstre déchirant deux hommes. v. Loon III h. 87, fr. 81 n. 1. mm. 73. Ar. gr. 108. Belle médaille par Avry.
- 2067 — Leurs bustes accolés à dr. Rev. *Twee Witten, censgezint*. v. Loon III h. p. 87, fr. p. 81 n. 3. mm. 49. Ar. gr. 43. t. b. c.
- 2068 1672. Mort tragique des frères de Witt. aux bustes à dr. au revers *Twee Witten* etc. et sur la tranche gravée NIEMANT GELUCKIG VOOR SYN DOOT. Anno 1672 den 20 augustus. mm. 49. Ar. t. b. c. coulée.

- 2069 1673. **Prise de Maastricht par le roi Louis XIV.** Tête à dr. Rev. Pallas debout à dr. pose son pied sur une urne. Comparez pour le type v. Loon III h. 118, fr. 112 n. 1. mm. 41. Br. t.b.c. Rare.
- 2070 1675. **Défaite des Suédois près de Fehrbellin par l'électeur Friedrich Wilhelm de Brandebourg.** A. DOMINO HOC FACTUM ET MIRABILE EST IN OCULIS NOSTRIS. Vue du champ de bataille. Rev. Légende en 15 lignes. FRIDERICUS WILHELMUS ELECTOR. BRANDENB: IUSTUM. SVECORUM. EXERCITUM — QVI. MARCHIAM. POMERANIAMQVE — DUM. IPSE etc. v. Loon III h. 164, fr. 155 n. 1. Henck. 2980. Amp. 10888. mm. 70. Ar. gr. 84. Superbe. Extrêmement rare.  
*Voir la reproduction.*
- 2071 1676. **Mort de l'amiral Michel Adriaanszn de Ruyter dans le combat naval près de Sicile.** Buste de Louis XIV à dr. par Ant. Meybusch. Rev. Victoire sur un trophée d'armes. DEVICTA HOSTIVM. OLAS — SE. DVCE. INTEREMTO et à l'ex. . AD. AVGVSTAM. — SICILIAE. Comparez v. Loon III h. 185, fr. 175. mm. 38. Ar. gr. 22.5. Belle et rare.
- 2072 (1678). **Sir Edmundbury Godfrey assassiné.** Buste de Godfrey à dr., deux mains l'étranglant avec sa cravate. Rev. Green étranglant Godfrey dans la présence du pape qui benit l'assassin, avec inscription sur la tranche. Med. III. I p. 577 n. 247. mm. 39. Ar. gr. 26.5. Belle et rare, par Bower.
- 2073 (1681). **Déclaration de guerre par la France à la Suède à cause de ses prétentions sur le Palatinat.** VIGILI NIMIVM NE CREDE SOPORI. Lion couché sur une gerbe de blé, un coq picotant les grains de blé. Rev. En 8 lignes. TRAU NICHT — DEM APPETIT. — DIE KÖRNER AUS — ZU PICKEN — ES KONTE DIR DIE — LUST. — IN EINER KLAU — ERSTICKEN, et sur la tranche TRAU NICHT DEM SCHLAF. HIER LIEGT KEIN SCHAF. mm. 51. Ar. gr. 46. Belle et rare.
- 2074 1682. **Suppression de l'hérésie. Edits contre Michel Molinos.** Buste du pape Innocent XI à dr. par Hameranus. Rev. La Religion assise VNA. SVPER. VNVM. mm. 36. Br. argenté. Belle.
- 2075 — Même sujet. Buste d'Innocent XI à dr. par Hameranus. Rev. La Religion debout IN. SÆC — VLVM. STABIT. mm. 35. Br. Belle.  
Michel Molinos, théologien mystique, s'établit à Rome en 1662 fut arrêté à cause des conséquences qui résultaient de sa doctrine, devait abjurer ses erreurs, fut condamné à une détention perpétuelle et mourut en 1696.
- 2076 1688. **Mort d'Emerentia de Marez âgée de 18 ans.** Armoiries couronnées. 2. JULII. 1688. TOT UTRECHT A°. ÆTAT. 18. Rev. En 6 lignes. TER — GEDACHTENIS — VAN DE — WELEDELE JOFF. — EMERENTIA — DE MAREZ. Dirks Penn. Rep. II 2005. mm. 36. Ar. Belle et rare.
- 2077 1689. **Acte de tolérance.** Médaille uniface comme le revers de la médaille Med. III. I p. 688 n. 64 et v. Loon III h. 421, fr. 392 n. 1. mm. 48. Ar. gr. 14.5. Belle. Rare.
- 2078 — **Guillaume et Marie, roi et reine d'Angleterre, princes de Nassau-Orange, défenseurs de la Foi.** Leurs bustes accolés à dr. par Bower. Rev. Statue du roi. Med. III. I p. 658 n. 18. v. Loon III h. 412, fr. 388 n. 2. mm. 53, avec inscription sur la tranche. Ar. gr. 55. Superbe.

- 2079 1690. Médaille de la Monnaie de Gueldre à Harderwyk par D. Koene. Manque à v. Loon. De Vries en de Jonge pl. X n. 4. mm. 39. Ar. gr. 30.5. Belle.
- 2080 1691. Prise de Mons par Louis XIV. v. Loon III h. 535, fr. IV 45 n. 2. mm. 41. Br. t.b.c.
- 2081 1691. Sophie Charlotte née duchesse de Brunswick Lunebourg femme de Friedrich III de Brandebourg-Prusse. Son buste drapé et coiffé à dr. par Karlsten SOPHIA. CHARL. D. G. — EL. BR. PR. BRVN. ET. LVN. Rev. Quatre ruches dans un paysage, au-dessus une abeille MON. DEVOIR. FAIT. MON. PLAISIR. à l'exergue 1691. Knyph 2787. Manque à Henckel mm. 50. Ar. gr. 66. Belle et rare.
- 2082 — Guillaume III roi d'Angleterre, prince de Nassau-Orange, Stadhouder des provinces-unies. Belle médaille ovale au buste à dr. Rev. Quatre guerriers autour d'un oranger. Manque à v. Loon. de Vries en de Jonge pl. IV n. 3. Med. III. II p. 45. n. 232. mm. 34/38. Rare.
- 2083 1693. En honneur de Johannes Colerus, pasteur luthérien à Amsterdam, puis à la Haye. Son buste à dr. Rev. Oranger dans un pot à fleurs aux armoiries de la Haye, et vue d'Amsterdam. de Vries et de Jonge pl. X n. 5. mm. 46. Br. Belle. Rare.  
Johannes Colerus né à Dusseldorf, d'abord pasteur à Weesp en 1678 puis à Amsterdam 1679 et en 1693 à la Haye.
- 2084 1695. Nicolas Witsen, ambassadeur en Angleterre, bourgmestre d'Amsterdam. Petite médaille à sa tête à longue chevelure à dr. Rev. Muraille. Comparez v. Loon III h. 470, fr. 438 n. 2. mm. 34. Ar. Belle.
- 2085 1698. Le ministre réformé Balthasar Bekker, prêchant contre l'existence du diable, auteur du „De betooverde wereld”. Buste à dr. Rev. Légende en 9 lignes NU WERD HET WAN-GELOOF BESTREEN etc. v. Loon III h. 225, fr. 283 n. 1. mm. 38. Ar. gr. 25. Belle. Rare.
- 2086 1702. Couronnement de la reine Anne d'Angleterre. Médaille à son buste à g. v. Loon IV h. 291, fr. 347 n. 1. Med. III. II p. 228 n. 4. mm. 35. Ar. Belle.
- 2087 — Prise de Landau. Buste de l'empereur Joseph, presque de face par P. H. Muller. Rev. Bombardement de la ville. v. Loon IV h. 332, fr. 381 n. 2. mm. 43. Ar. gr. 31. Superbe et rare, avec inscription sur la tranche.
- 2088 1702. Défaite de la flotte espagnole venant des Indes dans la baie de Vigo. Médaille au buste de la reine Anne à g. Med. III. II p. 236 n. 18. v. Loon IV h. 308, fr. 363 n. 3. mm. 37. Ar. Belle.
- 2089 1703. Prise de Bonn, Huy et Limbourg par le Duc de Marlborough. Buste d'Anne à g. par Croker. Rev. Marlborough à cheval. CAPTIS. BONNA. HVO. — LIMBVRGO. — 1703. Med. III. II p. 246 n. 35. v. Loon IV h. p. 346, fr. 399. mm. 43. Ar. gr. 37. t.b.c. Rare.
- 2090 — Maximilien Emanuel, duc de Bavière, défenseur de la Liberté. Jeton fr. à Anvers à sa tête laurée à dr. v. Loon IV h. 341, fr. 394. Dugn. 4711. Ar. F.d.c.
- 2091 1706. Bombardement de Barcelone, l'armée portugaise entre à Madrid, bataille de Ramilies. Trois médaillons avec vues de ces succès entourant le médaillon à la tête du roi Charles III d'Espagne. Rev. Une partie du globe SIC OBSCURATUR GLORIA MAGNI REGNI. v. Loon IV 452, V. 31. Med. III. II p. 291 n. 101. mm. 45. Ar. gr. 38. Belle et fort rare.

- 2092 1706. **Bataille de Ramillies**. Buste d'Anne d'Angleterre à g. par Croker. Rev. Carte de Flandre et de Brabant tenue par deux génies. v. Loon IV 454, V. 33 n. 6. Med. Ill. II p. 284 n. 92. mm. 35. Ar. gr. 15.5. t.b.c. Rare.
- 2093 1707. **Union de l'Angleterre et de l'Ecosse**. Jeton au buste de la reine Anne. Med. Ill. p. 295 n. 108. Ar. Beau.
- 2094 1709. **Prise de Mons par Marlborough**. Buste d'Anne à g. par Croker. Rev. La Victoire volant au-dessus de la ville, MONTIBVS IN HANNONIA CAPTIS MDCCIX. Med. Ill. II p. 362 n. 202. v. Loon IV p. 574, V. 149 n. 2. mm. 40. Ar. gr. 21. Belle.
- 2095 — **Prise de Tournai**. La Victoire et la Discorde debout. Rev. Bombardement de la ville. v. Loon IV h. 566, fr. V 141 n. 1. Med. Ill. II p. 356 a. 192. mm. 45. Ar. gr. 29.5. Belle et rare.
- 2096 — **Même sujet**, médaille en étain. v. Loon IV 566, V 141 n. 5. mm. 45. Superbe.
- 2097 1713. **Paix d'Utrecht**. Buste de la reine Anne d'Angleterre à g. par Croker, Med. Ill. II p. 400 n. 257. v. Loon IV 660, V. 230 n. 2. mm. 35. Ar. Belle.
- 2098 1714. **Jeton de Tournai**. v. Loon IV 679, V. 247, Dugn. 4821. Ar. Beau.
- 2099 1717. **2<sup>me</sup> fête séculaire de la Réformation**. Buste de Luther à dr. Rev. Palmier, mm. 32, Ar. gr. 14.5. Belle.
- 2100 1738. **Orphélinat luthérien à la Haye érigé**. Médaille rare par N. v. Swinderen. v. Loon Suppl. n. 64. mm. 44. Ar. gr. 36.5. Belle.
- 2101 1734. **Mariage de Guillaume IV avec la princesse Anne d'Angleterre**. Réception en Frise. Bustes accolés à dr. par Holtzhey. v. Loon Suppl. 92. mm. 28.5. Ar. Belle.
- 2102 1735. **Défaite des Français par les alliés sous Seckendorff près la Moselle**. Tête laurée de Charles VI, empereur d'Autriche à dr. par Werner. Rev. Le combat GALLORVM VIRTVS EXTRA SPELVNCAS et à l'exergue. FVGATI AD. MOSELLAM. DVCE SECKENDORFF. — D.: 20 OCT. 1735. Wellenb. 7701, Mont. 1613. mm. 43. Ar. gr. 29.5. Belle et rare.
- 2103 1737. **Fête séculaire de la Société des Arquebusiers à Delft**. v. Loon Suppl. 120. mm. 40. Ar. gr. 21.5. Belle.
- 2104 1741. **Inondations dans les Pays Bas**. Médaille par v. Swinderen. v. Loon Suppl. 158. mm. 48. Ar. gr. 40.5. Superbe.
- 2105 1743. **L'église nouvelle luthérienne à Middelbourg** inaugurée par Zacharias Feldman. La Religion assise devant l'église, par Holtzhey. Suppl. 163. mm. 50. Ar. gr. 44.5. Belle.
- 2106 1744. **Prise de Haguenau et Weissenbourg** par le prince Charles Henri, duc de Lorraine. Son buste cuirassé à dr. par M. Holtzhey. v. Loon Suppl. 187, Mont. 1744. mm. 49. Ar. gr. 44.5. Belle et rare.
- 2107 1752. **Guillaume V, prince d'Orange**, élu chevalier de l'ordre de la Jarretière. Son buste enfantin en habit de chevalier à dr. Rev. St. George et le dragon. Comparez Med. Ill. II p. 669 n. 379. v. Loon Suppl. 326. mm. 29. Ar. Belle.

- 2108 1757. **Noces d'or de Gerrit Hooft**, bourgmestre d'Amsterdam et **Hester Hinloopen**. Dirks Penn. Rep. 1813. mm. 48. Ar. Belle. Y joint 1768 La garde prête serment sur la Neude à Utrecht. v. Loon Suppl. 189n. Ar. Belle.
- 2109 1776. Pose de la première pierre par le duc de Lorraine, pour le temple de Gaudenberg. Son buste à dr. mm. 45. gr. 37.5. Fleur de coin.
- 2110 1779. **Bruxelles**. Construction du palais du Conseil de Brabant. Jeton au buste de l'Impératrice Marie Thérèse à dr. Ar. Beau.
- 2111 — Même jeton en bronze. Beau.
- 2112 **Friedrich der Grosse**, roi de Prusse. Son buste en uniforme et avec chapeau à g. Médaillon en plomb. mm. 89. Beau.
- 2113 1780. **Traité de Neutralité** entre les Pays-Bas, la Suède, le Danemark et la Russie. v. Loon Suppl. 548. mm. 32. Ar. Belle.
- 2114 1784. **Mort de J. D. v. d. Capellen tot den Poll**. v. Loon Suppl. 613. mm. 40. Ar. gr. 18.2. Belle.
- 2115 (1785). **Armement des gardes civiques DOOR HANDHAVENG DER VOORRECHTEN**. v. Loon Suppl. 602. mm. 34. Ar. Belle, trouée.
- 2116 **Ypres**. S. d. Jeton à la tête laurée de l'empereur **Joseph II** à dr. Rev. TERRITORIUM IPRENSE. Lion avec l'écusson d'Ypres. Ar. Beau.
- 2117 1791. **Paix de Pillnitz**. Bustes superposés à dr. de **Léopold II** empereur, de **Friedrich Wilhelm II** roi de Prusse et de **Friedrich August de Saxe**. Médaille par Krüger. mm. 51. Ar. gr. 50. t.b.c.
- 2118 1797. **Combat naval de Kamperduin** au buste de l'amiral **Duncan** de face tourné à dr. v. Loon Suppl. 843. mm. 38. Etain. Belle.
- 2119 — **Combat naval de Kamperduin**. Médaille au buste de l'amiral **Onslow** de face tourné à g. v. Loon Suppl. 844. mm. 49. Etain. Belle.
- 2120 — **Combat naval de Kamperduin**. Buste de l'amiral **Duncan** à dr. par **Hancock**. Rev. le pavillon anglais, manque à v. Loon. mm. 49. Etain. Belle.
- 2121 1807. **Terrible explosion d'un vaisseau à poudre à Leiden**. Médaille ovale portative de la Loge maçonnique **La Vertu**. Nahuys pl. 5 n. 32. Bramsen 669. mm. 46/38. Ar. Belle et rare.
- 2122 1809. **Les Anglais débarquent à Flessingue** pour attaquer Anvers. Millin pl. XLIV n. 241. mm. 41. Br. Belle médaille par Domard et Depaulis.
- 2123 1816. **Le Grand Orient des Pays-Bas**. Le prince **Frédéric** grand-maître. Buste du prince à g. par **Simon**. Dirks 79. Guioth 187. mm. 46. Br. Belle.
- 2124 1816. **Etoile portative de l'orient de Cassel** □ — W .: Z .: St .: — I .: O .: v .: Cassel — 5816. Ae.
- 2125 S. d. **Guillaume I**, le prince **Willem Frederik**, la princesse **Marianne**, et la princesse **Louise Auguste Wilhelmine**. Dirks 86, 88, 90 et 91. Quatre médailles par **Simon**. Br. Belles.
- 2126 1817. **Waterloo Bridge** (Pont de Waterloo). Petite médaille à la tête de **George IV** à g. Rev. Le pavillon anglais; en haut **WELLINGTON**; en bas **WATERLOO** etc. sur la tranche **PONTE WATERLOOENSI DEDICATO IUN**: 18. 1817: mm. 27. Ar. Belle.

- 2127 1818. **Henry Brougham**. To the patriotic incorruptible and unbought freeholders of the county of Westmoreland. mm. 36. Ar. gr. 22.8. t.b.c. portative.
- 2128 — **Marquis J. Hastings**, gouverneur général des Indes. Sa tête à g. Rev. Pindaree & Mahratta confederacy defeated 1818. La Victoire dans un char de triomphe. mm. 41. Ar. gr. 36.5. Belle médaille par Wyon.
- 2129 1822. **Médaille de sauvetage du roi Guillaume I, à H. van IJzerloo**. Tête du roi à g. par Michaut. Rev. Gravé en 8 lignes dans une couronne de laurier VOOR — H. VAN YZERLOO — TER BEL<sup>e</sup>. VAN EENE — MENSCHL<sup>e</sup>. DAAD — OP DEN XXII AUGUSTUS — MDCCCXXII — IN DE GEMEENTE — STEENBERGEN. mm. 41. Ar. gr. 46<sup>1</sup>/<sub>2</sub>. Belle.
- 2130 1823. 4<sup>e</sup> fête séculaire de l'invention de la typographie à Harlem par Koster et 1766. Inauguration de Guillaume V. 2 ps. Ar. gr. 20. Belles.
- 2131 1823. **Campagne en Espagne**. Médaille boîte à la tête de **Louis Antoine duc d'Angoulême** à g. généralissime de l'armée en Espagne. Rev. A LA GLOIRE DE L'ARMÉE FRANCAISE 1823. A l'intérieur *Précis de la Guerre d'Espagne d'après les rapports officiels jusqu'à la délivrance du roi Ferdinand*, imprimés sur 22 feuilles. mm. 50. Ae. t.b.c. par Henrionnet.
- 2132 1825. **Arrivée du prince Frédéric des Pays-Bas et de la princesse Louise de Prusse dans les Pays-Bas**. Médaille par Simon aux jeunes mariés dans un char de triomphe. Dirks 257. mm. 55. Br. Belle.
- 2133 1825. **Couronnement de Charles X à Reims**, par Gayrard. mm. 41. Br. Belle. 1818. Restauration de la statue de Louis XV à Reims, par Depaulis. mm. 50. Br. Belle.
- 2134 (1827). **David roi de Judée**. Son buste couronné à dr., légende hébreue. Rev. Harpe légende hébreue. mm. 34. Br. doré. Belle.
- 2135 S. d. **La synagogue à Cologne inaugurée en 1861**. Médaille par J. Wiener avec vue du temple. Rev. L'intérieure. mm. 60. Br. Belle. Rare.
- 2136 **Der Dom zu Köln. Münsterkirche zu Aachen**, Deux belles médailles en bronze par J. Wiener. mm. 60.
- 2137 1827. **Mort de Frédéric duc de York**, commandant en chef de l'armée anglaise. Sa tête à g. par Faulkner. Rev. Soldat près d'un tombeau funéraire. mm. 41. Ar. gr. 30. Superbe.
- 2138 1837. **Marie d'Orléans duchesse de Wurtemberg**. Sa tête à dr. par Montagny. Rev. La statue de Jeanne d'Arc. mm. 53. Br. Belle.
- 2139 1840. **Mémorial de St. Hélène**. Buste de Napoléon à g. par Bovy. mm. 41. Br. Belle.
- 2140 1848. **The Chinese Junk à Londres**. Médaille en étain au buste de face du Mandarin Hesing. mm. 45. Rare. Belle.
- 2141 1851. **Bouclier, prix de tir**, à Gerhardus Bruens et Jacoba Kersten. Het jagen was altijd mijn leven, ik zou mijn lijf en goed ja alles daarvoor geven. etc. Ar. gravé. t.b.c.
- 2142 1854. **Aux rédacteurs du catalogue du cabinet de monnaies et médailles de feu Monsieur I. J. Becker Bzn**. Dirks 761. mm. 41. Br. Belle.
- 2143 1869. **Le Canal de Suez inauguré**. Médaille portative en étain au buste d' Ismaël Pacha le vice roi d'Egypte. mm. 37. Belle. Rare.

- 2144 1871. 4<sup>me</sup> fête séculaire d'Albrecht Dürer. Son buste à dr. mm. 40. Br. argenté. Belle.
- 2145 1870/1. Jetons satiriques Guillaume le Cruel, Napoléon le Lâche et autre Napoléon III le Misérable. 2 ps. Ae. Beaux.
- 2146 S. d. Louis III et Carloman. Médaille n. 27 de la série des médailles aux portraits des rois de France. Bustes accolés à dr. mm. 38. Ar. Belle.
- 2147 1872. 3<sup>me</sup> fête séculaire de la délivrance de Brielle. Lot fort intéressant de médailles et insignes en argent, cuivre et étain 23 pièces, y ajoutées 7 autres pièces.
- 2148 1876. Jubilé sacerdotal de W. H. A. van Bijlevelt curé de Maarssen et doyen de Naarden. Son buste à g. par Menger. Zw. 388. mm. 66. Br. Belle et rare.
- 2149 1881. Congrès international des électriciens à Paris. J. Grévy Président de la République. A. Cochery, ministre des Postes et des Télégraphes. Superbe médaille artistique par J. C. Chaplain. mm. 82. Ar. gr. 283. Belle.
- 2150 1882. Exposition internationale d'électricité sous Jules Grévy Président et Adolphe Cochery ministre des Postes et des Télégraphes. Superbe médaille artistique par O. Roty. mm. 80. Br. Belle.
- 2151 1890. The Forth Bridge. Vue du pont. Rev. En 10 lignes. THE BRIDGE WAS OPENED BY H. R. H THE PRINCE OF WALES ON TUESDAY MARCH 4. 1890. etc. mm. 65. Br. Belle et rare.
- 2152 1896. Les bourgmestres de Noord-Holland à Jhr. Mr. J. W. M. Schorer gouverneur de cette province depuis 1879. Armoiries de Jhr. Schorer. Rev. Les armoiries de la province de Noord-Holland entourées des armoiries d'Amsterdam, Hilversum, den Helder, Zaandam. Haarlem, Haarlemmermeer, Alkmaar et Hoorn. Superbe médaille par Heinrich Jauner à Vienne. Zwierzina 1305. mm. 76. Br. fort rare.
- 2153 Honte au Général Mercier. (Affaire Dreifuss.) Médaillon uniface par Ibels. Le général Mercier occupé à jeter la Verité personnifiée par une femme dans un puits. mm. 117. Br. Belle.
- 2154 1898. Inauguration de la reine Wilhelmina, par Bart van Hoven. mm. 60. Ar. t.b.c.
- 2155 — Même sujet par Wienecke. mm. 26. Ar. Belle. — Même sujet médaille officielle. mm. 28. Ar. Belle.
- 2156 1899. Jubilé sacerdotal de 25 ans de Henricus van de Wetering Archevêque d'Utrecht. Buste à g. par Menger. mm. 54. Br. Belle.
- 2157 — Même médaille. t.b.c.
- 2158 1900. 75<sup>e</sup> anniversaire de la réinstallation de l'Université catholique à Louvain. Belle médaille à légendes hollandaises et françaises, par Veimeylen. mm. 60. Br. Superbe.
- 2159 — Dr. Willem Julius pendant 25 ans directeur de l'école supérieure (Rijks Hoogere Burgerschool) à Gouda. Tête à g. par Begeer. mm. 48. Br. argenté. Belle.
- 2160 s. d. Le Travail. Médaille par L. Zijl. Des chevaux travaillant. Rev. Des boeufs labourant. mm. 66. Br. Belle.
- 2161 — Même médaille en argent. t.b.c.



- 2162 S. d. **Commémoration de Waterloo.** *Operam Demus. Wie deden altijd zoo?* — *De drie van Waterloo.* Têtes de Blucher, Wellington et le Prince d'Orange. Médaillon ovale uniface. mm. 29/36. Ar. Belle.
- 2163 1902. 3<sup>me</sup> fête séculaire du pouvoir hollandais aux Indes orientales. Médaille par Faddegon. mm. 65 Ar. t.b.c.
- 2164 — La même médaille en bronze. Belle.
- 2165 1902. **De la Rey général boër.** Son buste de face par C. Devreese. Médaille uniface portative. mm. 33. Ar. Belle.
- 2166 1904. **Hanau.** Akademische Verbindung Cellini. Plaquette rectangulaire par Koehler. mm. 60/41. Bronze argenté. Belle.
- 2166a 1904. 13<sup>e</sup> Assemblée de la Société royale néerlandaise de numismatique à Alfen, par Begeer. mm. 53. Br. Belle.
- 2167 1905. **Mort de S. A. R. Monseigneur le Comte de Flandre.** Son buste à g. par Louis Dupuis. mm. 64. Br. Belle.
- 2168 — La même médaille en argent. t.b.c.
- 2169 1906. **Utrecht. Jubilé de l'Université.** Médaille à la tête de Germanicus, au revers Germanicus dans un char de triomphe (quadriga) après ses victoires DEVICTIS GERMANIS. Médaille intéressante, imitation des médaillons romains, légende TRAIECTI AD RHENVM A. D. IV KALENDAS IVLIAS MCMVI. mm. 37. Br. Belle.
- 2170 — **IV Congr. Intern. d'assistenza publica e privata Milano.** Médaille-décoration portative. Ar Belle et deux autres petites médailles italiennes en argent, portatives.
- 2171 1907. **Assemblée de la Société hollandaise de numismatique à Utrecht et autre de Breda,** 2 petites médailles en bronze. mm. 28. Belle.
- 2172 1907. **Gand. Fédération archéologique et historique de Belgique XXe congrès.** Médaille par Hipp. Le Roy. mm. 60. Br. Belle.
- 2173 1908. **A Léopold II à tous les Pionniers morts et vivants de l'oeuvre congolais, la Belgique reconnaissante.** Plaquette carrée. mm. 48—55. Br. Belle.
- 2174 s.d. **Projet en plomb de l'avvers d'une médaille en mémoire de la naissance de la princesse Juliana par Wienecke.** Bustes de la reine Wilhelmina et du prince Henri en médaillon suspendu à un oranger. mm. 65. Belle.
- 2175 1909. **Professor Petrus Johannes Blok.** Son buste à g. par Toon Dupuis. Rev. AAN DEN — HOOGLEERAAR — EN DEN VRIEND — GRONINGEN. LEIDEN — 1884 - 26 SEPT. - 1909 mm. 65. Br. Belle.
- 2176 1909. **Jubilé sacerdotal de 50 ans de Monseigneur G. W. van Heukelom.** Son buste à g. en habit. Rev. Ses armoiries couvertes du chapeau. Médaille par Begeer. mm. 59. Br. Superbe.
- 2177 **Rebecca Berger New-York 1851.** Médaillon à sa tête à dr. en haut relief, par Eck et Durand. mm. 160. Br. Belle.
- 2178 **Président Washington.** Médaillon ovale à la tête de carnation du président à g. mm. 160/125. Br. Beau. portatif.
- 2179 **Président Jefferson.** Médaillon ovale au buste en uniforme à la tête de carnation à dr. mm. 160/125. Br. Beau. portatif.
- 2180 **J. Lorrain.** Grande plaquette au buste nu d'une jeune fille à dr. la tête drapée. Belle grande plaquette en bronze. mm. 158/162.

## SOCIÉTÉ HOLLANDAISE-BELGE DES AMIS DE LA MÉDAILLE D'ART.

- 2181 s.d. **Dr. H. J. de Dompierre de Chauffepié**, Directeur du cabinet royal de monnaies et médailles à La Haye. Médaille à son buste à g. par Toon Dupuis. mm. 66. Br. Belle.
- 2182 s.d. **Mimine**. Jolie tête d'enfant. Plaquette octogone offerte par Devreese et P. Fisch. mm. 30/38. Br. t.b.c.
- 2183 1900. **Mariage du prince Albert de Belgique avec la princesse Elisabeth de Bavière** (à présent le roi et la reine de Belgique). Plaquette rectangulaire par v. d. Stappen. mm. 62/50. Br. Belle.
- 2184 1902. **A la mémoire de Marie Henriette reine des Belges**. Son buste à g. par J. Jourdain. mm. 65. Ar. Belle.
- 2185 — La même médaille en bronze. Belle.
- 2186 1903. **Bruxelles. Port de mer**. Plaquette rectangulaire par Paul Dubois. mm. 52/55. Ar. t.b.c.
- 2187 — Même plaquette en bronze. Belle.
- 2188 — **ΑΡΧΗ ΤΗΣ ΓΡΑΦΙΚΗΣ** Plaquette par G. Devreese. mm. 60/52. Br. Belle.
- 2189 1904. **Médaille carrée en honneur de S. M. la reine mère Emma des Pays-Bas**. Buste à g. par Wienecke. mm. 41/51. Br. Belle.
- 2190 1905. **20e Anniversaire de la Fondation de l'état indépendant du Congo**. Plaquette carrée par Ch. Samuel. mm. 55/57. Br. Belle.
- 2191 — Même plaquette. Br. Belle.
- 2192 1906. **La Bière** par Lecroart et Werner. mm. 65. Ar. Belle.
- 2193 — La même médaille. Ar. t.b.c.
- 2194 1907. **Pro Pace**. Médaille par Hipp. Le Roy. mm. 66. Ar. t.b.c.
- 2195 — La même médaille en bronze. Belle.
- 2196 1908. **L'Instruction publique. ΔΙΔΑΣΚΩ ΠΑΙΔΕΤΩ** Plaquette par Paul Wissaert. mm. 46/65. Br. t.b.c.
- 2197 1909. **En commémoration des Travaux de Bruxelles. Port de Mer**. Belle médaille par J. Lecroart. mm. 67. Bronze.
- 2198 — **La Pensée**. Plaquette à la tête de la Pensée fort en relief, par J. Lecroart. mm. 45/63. Br. Belle.
- 2199 1910. **Ernest Babelon**. Son buste à g. par C. Devreese. mm. 65. Br. Superbe.
- 2200 — **Salomé**. Superbe plaquette par C. Devreese, hauteur 94, largeur 45. Bronze.
- 2201 — **Léopold duc de Brabant**. Buste jeune à g. par F. Vermeylen. mm. 43/63. Ar. Belle.

## LES CHEMINS DE FER.

A Moyaux. Les chemins de fer et leurs médailles commémoratives.

## Angleterre.

- 2202 1830. Chemin de fer de Liverpool à Manchester. Vue de la ligne et de trois trains sur deux voies. Rev. Vue du viaduct du Sankey Canal. M. n. 4. mm. 48. Etain. Belle.
- 2203 (1838) Chemin de fer de Londres à Greenwich. Jeton aux armoiries de la Compagnie. M. n. 13. mm. 28. Ae. argenté. t.b.c.
- 2204 1850. Pont du chemin de fer sur le détroit de Menai. Médaille par L. C. Wyon à la tête de Robert Stephenson à dr. Rev. Vue du pont tubulaire (Britannia Bridge) M. 26. mm. 58. Br. Belle.

## Indes britanniques.

- 2205 1860. The East Indian Railway (*Les chemins de fer des Indes orientales*). Tête couronnée de la reine Victoria à g. VICTORIA REGINA. Rev. En 16 lignes. THE — EAST INDIAN RAILWAY — PROJECTED BY — etc. M. Suppl. n. 82. mm. 78. Ar. Belle. Fort rare, trouée.

## Belgique.

- 2206 1835. Loi du 1<sup>er</sup> mai 1834 sur les chemins de fer. Buste du roi en costume militaire à g. par Braemt. Rev. Une femme assise près d'une locomotive, tenant une carte aux noms des villes. *Lidge, Anvers Malines, Bruxelles, Gand, Ostende, Bruges* et au nom du *Hainaut*. M. 54. mm. 50. Ar. Belle.
- 2207 — La même médaille en bronze. Belle.
- 2208 — Chemin de fer de Bruxelles à Malines. Buste du roi en uniforme à dr. par Borrel. Rev. Une locomotive avec voiture. M. 55. mm. 42. Ar. Belle.
- 2209 — Colonne inaugurale des chemins de fer. Buste du roi en uniforme à g. par Braemt. Rev. Légende en 10 lignes. M. 57. mm. 67. Br. Belle.
- 2210 1836. Chemin de fer de Malines à Anvers. Médaille par Hart. Char antique à roues ailées. M. 58. mm. 50. Br. Belle.
- 2211 1837. Chemin de fer de Gand à Termonde. Médaille par Braemt à la tête de Léopold I à g. Rev. Vue à vol d'oiseau de la ville de Gand vers laquelle se dirige une locomotive. M. 59. mm. 50. Br. Belle.
- 2212 1839. Canaux et chemins de fer. Embranchements du canal de Charleroi inaugurés par le roi. Médaille par Braemt. M. 60. mm. 46. Br. Belle.
- 2218 1848. Mort de Pierre Simons, ingénieur célèbre des chemins de fer. Son buste à g. par Veyrat. M. 64. mm. 50. Br. Belle.
- 2214 1848. Chemins de fer de Verviers à Aix-la-Chapelle. Buste de Léopold I en uniforme à dr. par Hart. Rev. La Belgique, la France et la Prusse debout. Vue du viaduc de Dolhain Limbourg et de la cathédrale de Cologne, etc. M. 65. mm. 73. Br. doré. Belle.

- 2215 1843. Chemin de fer Belge-Rhénan. M. 68. mm. 27. Cuivre jaune. Beau.
- 2216 1844. Chemin de fer Belge-Rhénan. Jonction de l'Escaut et du Rhin par chemin de fer. Union de Cologne et d'Anvers. Médaille par Hart. M. 71. mm. 73. Br. Belle.
- 2217 1846. Chemin de fer de Bruxelles à Paris. Médaille par Hart aux têtes en médaillons de Léopold I et Louis Philippe I. M. 72. mm. 78. Br. Belle.
- 2218 — Même sujet. Médaille par Hart au même type. M. 73. mm. 86. Br. Belle.
- 2219 1847. Chemin de fer de la Flandre occidentale. Station de Lichtervelde. Médaille par Würden. M. 74. mm. 40. Br. t.b.c.
- 2220 Médaille en étain au même sujet, Moyaux 75. mm. 35. Belle.
- 2221 1854. Ypres. Ouverture du chemin de fer. Jeton aux armoiries de la ville. Rev. Légende. M. 81. mm. 33. Br. Beau.
- 2222 1857. Chemin de fer du Centre. Construction des lignes de Charleroi à Mons par Binche et d'Erquelines à Bonne Espérance, Méd. de la commune de Binche, par Hart. M. 83. mm. 50. Br. Belle.
- 2223 1858. Chemin de fer du Luxembourg. Médaille par L. Wiener à la tête de Victor Tesch à g. M. 86. mm. 59. Br. Belle.
- 2224 1859. 25<sup>e</sup> anniversaire de la loi sur les chemins de fer. Médaille par Geefs à la tête de Léopold I à g. M. 87. mm. 55. Br. Belle.
- 2225 1860. Monument en honneur de l'Ingénieur des chemins de fer Pierre Simons. Son buste à g. par Veyrat. M. 88. mm. 50. Br. Belle.
- 2226 1879. Nouvelle station de chemin de fer à Tournai. Jeton portatif. M. 93 et M. Suppl. 137. 2 ps., cuivre, belles.

## France.

- 2227 1826. Chemin de fer de St. Etienne à Lyon. Médaille par Tiolier aux armoiries des deux villes. M. 105. mm. 36. Ar. t.b.c.
- 2228 1835. Chemin de fer de Paris à St. Germain. Médaille par Barre avec vue d'une locomotive. M. 106. mm. 45. Ar. Belle.
- 2229 — La même médaille en bronze. Belle.
- 2230 1838. Chemin de fer de Paris à Orléans. Jeton octogone par Bogy. M. 115. mm. 37. Ar. Beau.
- 2231 1842. Loi sur les chemins de fer. Médaille énorme par Bovy à la tête de Louis Philippe I à g. Rev. Sur un socle, la Loi personnifiée assise tenant une table de la loi avec CHEMINS DE FER. De ce socle Mercure s'élançe vers la gauche, Mars vers la droite. Dans le fond, paysage traversé par quatre lignes de chemins de fer. M. 121. mm. 112. Br. Superbe.
- Une des plus grandes médailles qui ont été frappées
- 2232 1842. Loi sur les chemins de fer. Tête de Louis Philippe I à g. par Borrel. Rev. *La Génie des chemins de fer aplaît les montagnes, comble les vallons, franchit les rivières* etc. M. Suppl. 181. mm. 52. Br. Belle. Rare.

- 2233 1843. **Glorification des chemins de fer.** Médaille per Caqué. M. 122. mm. 52. Br. Belle.
- 2234 1844. **Chemin de fer de Marseille à Avignon.** Médaille par Dubois à la ville de Marseille debout. Rev. dans le champ. TARASCON — BEAUCAIRE — ARLES — MONTPELLIER — NIMES. M. 128. mm. 51. Br. Belle. Rare.
- 2235 1846. **Chemin de fer du Nord.** Petite médaille par Lecomte. M. 130. mm. 26. Br. Belle.
- 2236 1851. **Chemin de fer de Paris à Dijon.** Médaille par Caqué à la tête de Louis Napoléon Bonaparte à g. Rev. Légende en 18 lignes. M. 143. mm. 68. Br. Belle. Rare.
- 2237 1852. **Chemin de fer de Paris à Strasbourg,** Tête de Louis Napoléon Bonaparte à g. Rev. Un prêtre bénit une locomotive. M. 145. mm. 35. Ae. t.b.c. l'oeillet manque.
- 2238 1854. **Chemin de fer de Paris à Strasbourg.** Tête de Napoléon III à g. par Bovy. Rev. Un canal avec la maison de l'éclusier, une rivière traversée par un pont de chemin de fer. CHEMIN DE FER DE PARIS A STRASBOURG . — REIMS . METZ . THIONVILLE , SARREBRÜCK. M. 151. mm. 69. Br. Belle
- 2239 1854. **Chemin de fer de Ceinture de Paris. Pont Napoléon.** Tête de Napoléon III à g. par Bovy. Rev. Vue de Paris et du pont de chemin de fer. M. 153. mm. 77. Br. Belle. Rare.
- 2240 1855. **Chemin de fer de Paris à la Méditerranée,** par Dijon, Lyon et Avignon. Tête de Napoléon III à g. par Bovy. Rev. Un pont traversé par un train de chemin de fer, au fond à g. le panorama de Lyon. M. 155. mm. 77. Br. Belle. Rare.
- 2241 — **Chemin de fer de Paris en Espagne** par Orléans, Tours, Bordeaux et Bayonne. Tête de Napoléon III à g. par Bovy. Rev. Sur l'avant-scène un train de marchandises, un panorama de ville. M. 156. mm. 77. Br. Belle. Rare.
- 2242 1858. **Chemin de fer de Lyon à Genève.** Médaille par Bovy. Armoiries de Genève. Rev. Locomotive portant trophées. M. 162. mm. 48. Br. Belle.

### Italie.

- 2243 1841. **Chemin de fer de Milan à Venise.** Médaille avec vue du pont sur la lagune de Venise. M. 215. mm. 51. Br. Belle.
- 2244 1856. **Chemins de fer Romains.** Médaille par Girometti au buste du pape Pie IX à dr. Rev. Un génie ailé assis sur une locomotive. M. 224. mm. 43. Ar. Belle.
- 2245 — La même médaille en bronze. Belle.
- 2246 1884. **Chemin de fer de Rome à Solmona. Tunnel de Carrito-Cocullo.** L'entrée du tunnel. Rev. Une perloratrice. M. 245. mm. 39. Br. t.b.c. Rare.

### Portugal.

- 2247 1856. **Chemin de fer de Lisbonne à Santarem.** Médaille par Gérard. M. 271. mm. 50. Br. t.b.c. Rare.

**Autriche-Hongrie.**

- 2248 1837. **Kaiser Ferdinands Nordbahn.** Vue de la gare. Rev. Locomotive. M. 275. mm. 41. Ar. gr 26. Belle. Rare.
- 2249 1839. **Chemin de fer de Vienne à Brunn.** Clichés par Heuberger soudées. M. 276. mm. 27. Ae. argenté. Beau.
- 2250 1845. **Chemin de fer de Vienne à Prague.** Méd. par Ekhart. M. 280. mm. 44. Br. Belle. Rare.
- 2251 1850. **Station de Trieste** Médaille au buste de Franz Joseph à g. par Fabris. M. 281. mm. 59. Br. t.b.c. Rare.
- 2252 1851. **Chemin de fer de Prague à Dresde.** Médaille par Seidan. M. 282. mm. 48. Br. t.b.c.
- 2253 1857. **Chemin de fer Südbahn.** Double Thaler à la tête laurée de l'empereur à dr. Rev. Une phare, à g. locomotive, à dr. vapeur. M. 284. mm. 41. Ar. Beau.
- 2254 1888. **Chemins de fer de l'Etat. Tunnel de l'Arberg.** Belle médaille par Tautenhayn. M. 290. mm. 70. Br. Belle. Rare.
- 2255 1897. **Chemin de fer de Szegzard Battaszéki.** Médaille frappée en honneur de Jean Horsky, ingénieur et principal entrepreneur de la ligne. M. 306. mm. 29. Ae. argenté. Belle.
- 2256 — **Chemin de fer de Lonjathal.** Médaille en honneur de Jean Horsky. M. 307. mm. 40. Br. argenté. Belle.

**Suisse.**

- 2257 1841. **Chemin de fer de Strasbourg à Bâle.** Médaille par Barre. M. 118. mm. 41. Br. t.b.c. Rare.  
Voir aussi le n. 2242.

**Allemagne.**

- 2258 1844. **Chemin de fer de Nuremberg à Bamberg.** Médaille par Lauer. M. 323. mm. 30. Br. Belle.
- 2259 — **Exposition de Berlin.** Médaille par Schilling. Vue d'une locomotive sur un viaduc. mm. 45. Br. Belle.
- 2260 1855. **Congrès des chemins de fer à Breslau.** Médaille par Loos. M. 327. mm. 44. Br. Belle.
- 2261 1858. **Fabrique de locomotives de Borsig. VOLLENDUNG DER 1000STEN LOCOMOTIVE** Médaille aux têtes de Johann Friedrich August Borsig et d'August Julius Albert Borsig. M. 330. mm. 37. Br. doré. Belle, sans bélière.
- 2262 1859. **Chemin de fer de Cologne à Mayence.** Médaille par Wiener aux têtes superposées de Friedrich Wilhelm IV et Wilhelm prince régent. Rev. I.a gare à Cologne. M. 333. mm. 70. Br. Belle.
- 2263 1860. **Chemin de fer de Nuremberg à Fürth.** Médaille en étain par Lauer. M. 334. mm. 30. Belle.
- 2264 1860. **Pont du chemin de fer à Dirschau.** Médaille par Kullrich. Chevalier casqué debout de face. Rev. Vue de l'entrée monumentale du pont. M. 335. mm. 51. Br. t.b.c.
- 2265 1870. **Pont du chemin de fer à Dusseldorf.** Médaille par L. Wiener aux têtes superposées à dr. de Wilhelm I et Augusta. Rev. Le pont. M. 337. mm. 70. Br. Belle. Rare.

- 2266 1885. Jubilé du chemin de fer de Nuremberg à Fürth, par Lauer. M. 338. mm. 40. Br. Belle.
- 2267 1892. Ligne de Schiltach (Bade) à Schramberg (Wurtemberg). Médaille carrée par Mayer. M. 346. mm. 31. Br. Belle.
- 2268 s.d. Les chemins de fer. Petite médaille par Bayenbach. M. 361. mm. 28. l'oeillet manque. Br. Belle.
- 2269 Stendal s. d. M. H.-Eisenbahn-Gepäckträger — Marke. mm. 34. laiton. t.b.c.

### Pays-Bas.

- 2270 1839. Chemin de fer d'Amsterdam à Harlem. Médaille par van de Goor. M. 364. mm. 42. Ar. Belle.
- 2271 — La même médaille en bronze. Belle.
- 2272 1864. Chemins de fer de l'Etat Hollandais. Buste du roi Guillaume III presque de face DE STAATSSPOORWEGEN ONDER WILLEM III DAARGESTELD. (Les Chemins de fer de l'Etat achevés sous le roi Guillaume III). Rev. Le Progrès personifié, indiquant la route à une roue fumante etc. M. 367. mm. 77. Bronze. Belle médaille fort rare par de Vries.
- 2273 1872. Chemin de fer de Middelbourg. M. 369. mm. 26. Etain. Belle. Rare
- 2274 1878. Chemin de fer et port de Flessingue. Médaille à la tête du roi Guillaume III à dr. M. 371. mm. 50. Br. Belle.
- 2275 1889. Jubilé demi-séculaire des chemins de fer Hollandais. Médaille par Schammer. M. 372. mm. 44. Br. argenté Belle.  
Médaille aux armées d'Amsterdam, Rotterdam, Harlem, La Haye, Delft, Leiden, Schiedam, Utrecht, Amersfoort, Zutphen, Horn, Alkmaar et Woerden.
- 2276 — La même médaille en bronze. Belle.

### Indes néerlandaises.

- 2277 1897. Chemin de fer des Indes néerlandaises. Médaille à G. C. Daum, président. M. 373. mm. 50. Br. Belle. Rare.

### Russie.

- 2278 1862. Chemin de fer de Varsovie à Bromberg. Médaille par Michaux à légendes polonaises. M. 307. mm. 72. Argent. Belle et fort rare.
- 2279 — Même médaille en bronze. Belle.
- 2280 1847—1897. Ancre ornée. Rev. С-ПЕТЕРБУРГСКАЯ КОМПАНИЯ „НАДЕЖДА“. Vue du port de St. Petersburg, d'un train de chemin de fer sortant d'un tunnel, de fabriques et d'une grande incendie. mm. 57. Br. Belle. Rare.

### INSIGNES ET MÉDAILLES MAÇONNIQUES.

- 2281 Arnsberg. (Westphalie) Loge ZUR EINTRACHT. Insigne en argent avec ruban, sur l'insigne WESTPHALIA — ZUR EINTRACHT — 5830. Ar. Belle et rare.

- 2282 **Berlin.** Loge. *Friedrich Wilhelm zur gekrönten Gerechtigkeit*, instituée 1798. Étoile en bronze doré, au centre, bouclier émaillé en bleu à des colombes en blanc, et L'AMITIE en or. avec ruban. H. Z. C. I. XXVII. 265. Belle insigne rare.
- 2283 **Braunsberg.** (Prusse orientale) Loge. „*Bruno zum Doppelkreuz*”. Insigne portative en bronze doré avec ruban, le triangle au centre en noir, portant double croix. H. Z. C. I. pl. XXIII. 230. Belle. Rare.
- 2284 **Brunswick.** Loge „*Carl zur gekrönten Säule*”. Erigée en 1744. Triangle en argent sur des rais dorés, au centre du triangle sur un fond bleu, colonne en argent ADHYC. STAT. Le tout surmonté d'un marteau et d'une truelle H. C. Z. I. pl. XXII n. 217. Vermeil. Belle.
- 2285 **Danemarc.** Insigne de la loge „*Zerobabel et Frederik*”. Sur une étoile hexagone entourée de rais, ancre couronnée, coeur émaillé en bleu avec Z & F en or. Superbe, avec ruban.
- 2286 **Detmold.** Loge „*Zur Rose am Teutoburger Walde*”. Étoilé dorée hexagone accostée de flammes, au centre une rose sur un triangle en argent accosté de R. a. T. W.—D. entouré d'une couronne de chêne en argent. H. Z. C. I pl. XVII. 161. Avec ruban. Superbe.
- 2287 **Duisburg.** Loge „*Zur deutschen Burg*”. Croix en bronze doré, au centre en émail bleu □ Zur — Deutschen — Burg — im Or. ∴ zu — Duisburg — 5820. Rev. Armoiries. H. Z. C. pl. XXIV. 232. Belle avec ruban.
- 2288 **Genève.** Insigne maçonnique. Deux triangles au centre globe AMI — CITIA INSTITUTIO. Rev. SOLIDA — RITAS FUNDATUM 1877, le tout surmonté d'un bouclier aux armoiries de Genève. Ae. argenté. Belle.
- 2289 **Hamburg.** Loge „*Zur Bruderkette*”. Insigne hexagone en bronze doré au centre deux mains jointes et entouré d'une chaîne H. Z. C. pl. I n. 10. Belle et rare. Avec ruban.
- 2290 **Hamm** (Westphalie). Loge „*Zum hellen Licht*”. Triangle en argent entouré de flammes dorées au centre muraille avec flamme dorée DURCHBRECH DIE FINSTERNISS. Le tout surmonté d'une couronne H. Z. C. pl. XXI n. 203. Ae. doré. Belle insigne.
- 2291 **Minden** (Westphalie). Loge „*Wittekind zur Westfälischen Pforte*”. Triangle en argent avec vue de la Porte Westphalienne; en haut W, sur une étoile en bronze doré avec ruban, H. Z. C. pl. VI. 55. Superbe. Rare.
- 2292 **Münster** (Westphalie). 1902. Médaille au buste du maréchal Blücher de la loge: *Zu den drei Balken*”. Jahrhundertfeier der Uebernahme des ersten Hammers durch den Br. Generalleutnant, G. L. v. Blücher etc. H. Z. C. pl. LXXXIII. 784. mm. 42. Br. Belle. Rare.
- 2293 **Saarbrücken.** Loge „*Zur Stärke und Schönheit*”. Étoile pentagone, émaillée en bleu entourée de flammes dorées, au centre émaillée en bleu, le lion sur le pont en or, la rose en rouge, le pont brunâtre. Rev. Deux mains jointes sur un fond blanc. Superbe décoration en bronze doré avec ruban. H. Z. C. pl. XVI. 159. Rare.
- 2294 **Soest.** Loge „*Zur Bundeskette*”. Étoile dorée, au centre UNZERTRENNLICH Muraille entre deux colonnes, liées par une chaîne. H. Z. C. pl. XXIX. 282. Br. doré. Belle et rare avec ruban.



- 2295 Trèves (Trier). Loge „*Zum Verein der Menschenfreunde*”. Etoile pentagone entourée de flammes, au centre sur un fond en émail blanc, trois mains tenant une couronne à quatre roses H. Z. C. pl. IV. 35. Br. doré. Belle.
- 2296 Uelzen. Loge „*Georg zur deutschen Eiche*”. Dans un hexagone G doré sur un chêne. H. Z. C. pl. X. 94. Avec ruban. Ar. Belle. Rare.
- 2297 Wesel 1900. La loge „*Zum Goldenen Schwert*”, existe pendant 125 ans. Belle médaille aux armoiries de la loge par Langa. H. Z. C. 463 mm. 37. Br. Belle. Rare.
- 2298 Warendorf. Loge „*Zum schützenden Thore*”. Croix en bronze doré, cantonnée de flammes les bras en émail bleu, le centre en émail bleu blanc, la porte en émail brunâtre; en bas, compas, marteau, et truelle. Belle et fort rare.

## MÉDAILLES DES MÉDECINS, AÉRONAUTES, HOMMES CÉLÈBRES, PESTILENTIA IN NUMMIS.

- 2299 N. G. A. J. Ansiaux, chirurgien de Liège † 1834. Médaille de 1835 à sa tête à dr. par Jehotte. mm. 40. Duisb. n. 496. Ae. doré, t.b.c.
- 2300 Jacob Baart de la Faille, 1807. Professeur en médecine à l'Université de Groningue: Son buste à g. par v. d. Kellen. Zwierzina n. 90. mm. 66. Ar. gr. 91.5. Superbe. Rare.
- 2301 George Baglivus, médecin, anatomiste renommé à Rome né 1669 † 1707. Son buste à dr. par St. Urbain. Médaille de 1704. Duisb. 69 n. 1. mm. 40. Br. t.b.c.
- 2302 Ernst von Bergmann, 1836—1907, le chirurgien éminent de Berlin. Son buste à g., derrière le buste NUR NICHT MÜDE WERDEN mm. 60. Br. Belle et rare.
- 2303 Marcelia Berthelot. 1901. *La Synthèse chimique, La Science guide l'Humanité*. Médaille carrée au buste à g. par J. Chaplain. Rev. Berthelot assis devant un table avec des instruments de chimie. mm. 57/71. Br. Belle.
- 2304 J. J. Berzelius, professeur en chimie à Stockholm, 1830. Sa tête à g. par Kirchner. Rev. Balances. Duisb. 571 n. 2. mm. 41. Ar. gr. 29. Belle.
- 2305 M. F. Bichat, né 1771 † 1802, anatomiste français. Son buste à g. par Dubour (1826). Duisb. p. 61 n. 2. Kluyskens I p. 123. mm. 41. Br. Belle.
- 2306 Fürst Bismarck. Son buste en relief à g. par Mayer Stüttgart. Rev. Le nouveau Reichstagebäude à Berlin. 1894. mm. 60. Br. argenté. Belle.
- 2307 I. Fr. Blumenbach, médecin à Göttingen, 1825. Méd. à son buste à g. par Gube. Rev. Trois crânes. Duisb. p. 159 n. 1. mm. 50. Br. t.b.c.
- 2308 — Même médaille en argent, gr. 55. Superbe.
- 2309 Herman Boerhaave, le médecin renommé né 1668 † 1738. Son buste à g. par Vivier (1821). Duisb. p. 181 n. 3. mm. 41. Br. Belle.

- 2310 **N. Boileau Despréau** de l'académie française. Son buste à g. par Dassier. mm. 28. Br. Belle.
- 2311 **Charles Bonnet**, naturaliste et philosophe à Genève né 1720 † 1793, par Bovy (1828). Duisb. n. 145. mm. 41. Br. Belle.
- 2312 **Chr. H. Th. Buys Ballot**, professeur en mathématique et physicien renommé à Utrecht, 1887. Sa tête à dr. par Menger. mm. 66. Br. Superbe. Rare.
- 2313 **Dr. Jean Henry de Chauffepié**, 1844. médecin et chirurgien à Hambourg. Sa tête à g. par Alsing. mm. 43. Ar. gr. 36.5. Belle.
- 2314 **Ant. Cocchius**, médecin et anatomiste de Florence. Son buste à dr. agé de 50 ans par A. Selvi. Médaillon coulé, Kluyskens I p. 201. Duisb. p. 29 n. LXXX. mm. 89. Br. Belle.
- 2315 **Leopold von Dittel**, médecin, professeur, chirurgien éminent à Vienne. Son buste à dr. par Scharff en 1895. mm. 58. Br. Belle.
- 2316 **Hofrath Professor Dr. Anton Drasche**, agé de 70 ans. Son buste à dr. par Scharff. Rev. Le célèbre médecin assis près d'un malade. mm. 58. Br. Belle.
- 2317 **Jean Fernel**, médecin, astronome et mathématicien français, né 1497 † 1558. Son buste à g. par Depaulis (1822). Duisb. 116. 1. mm. 41. Br. Belle.
- 2318 **Jean Fernel, Ambroise Paré**, La médecine rendue à son unité primitive. Leurs bustes superposés à dr. Rev. L'académie de chirurgie. 1774. Méd. par Gatteaux. Duisb. p. 42 n. 3. mm. 60. Br. t.b.c.
- 2319 **Ambroise Paré**, médecin français, né 1509 † 1590. Son buste à dr. par Depaulis (1819). mm. 41. Br. Belle.
- 2320 **Dr. Franz Joseph Gall**, né à Vienne, anatomiste célèbre à Berlin. 1805. Médaille au buste à dr. par Loos. Rev. Crâne. Duisb. 405 n. 1. mm. 39. Ar. b.c.
- 2321 **J. Goercke**, chirurgien en chef de l'armée prusienne. 1805. Son buste à dr. par Loos. mm. 39. Br. Belle.
- 2322 **Ch. Ferd. de Graefe**, chirurgien renommé à Berlin, né à Warschau. Sa tête à g. par Pfeuffer. Duisb. p. 160 n. 429. mm. 47. Br. doré. F.d.c.
- 2323 **Dr. E. Günther**, professeur et médecin à l'université de Duisburg. 1822. Buste à g. par Pfeuffer. Duisb. 418. mm. 41. Ar. gr. 28.5. Superbe.
- 2324 **Félix Guyon**, professeur en médecine; congrès international de médecine, Hopital Necker. 1900. Plaquette par Louis Bottée en bronze-argenté. mm. 63/44. t.b.c.
- 2325 **Joseph Alexandre baron de Helfert**. 1888 historien célèbre. Son buste à g. par Scharff. mm. 50. Br. Belle.
- 2326 **Fr. Hoffmann** un des plus éminents médecins allemands né à Halle. Son buste à g. par Wolf. Kluyskens II p. 40. Duisb. p. 122 n. 2. mm. 41. Br. Belle.
- 2327 **C. G. Hufeland** célèbre médecin à Berlin. Son buste à dr. par Brandt. Kluyskens. p. 43. Duisb. p. 157 n. 1. mm. 41. Br. t.b.c.
- 2328 **Alexander von Humboldt** 1847. Sa tête en relief à dr. Rev. La Science dévoilant la Nature; à l'entour, le Zodiaque. Rud. 454 n. 4. mm. 63. Etain. Belle.

- 2329 **Charles Linné**, célèbre botaniste et naturaliste suédois † 1778. Médaille à son buste à g. par Wurden, de la Société royale d'Agriculture et d'Horticulture Linnéenne. mm. 50. Br. Belle.
- 2330 **Juste Lipse** célèbre philologue belge né 1547, † 1606. Buste à g. par Jouvenel. Kluyskens p. 165. mm. 34. Laiton, Belle.
- 2331 1856. **Le médecin Dr. F. J. van Maanen**. Médaille commémorant ses noces d'or avec Dame M. M. van der Meersch. Médaille à ses armoiries. Dirks 776. mm. 38. Br. Belle.
- 2332 **Marcellus Malpighius** médecin de Bologne. Médaille de 1693 à sa tête à g. Duisb. 49 n. 1. Kluyskens II p. 183. mm. 35. Br. t.b.c.
- 2333 **Heinrich Meyer**. 1819. Médecin de Berlin. Sa tête à g. par Voigt. Rev. ANDENKEN AN D. LOOS SEINEM HILFREICH. ARZTE. Duisb. n. 404.2. Kluyskens p. 216. mm. 40. Ar. Belle.
- 2334 **H. W. Olbers** et **G. R. Treviranus**. Médecins et astronomes. Leurs têtes superposées à g. par Wilkens en 1844. Duisb. p. 238 n. 11. Jungk 44. mm. 47. Br. t.b.c.
- 2335 **Max v. Pettenkofer**. Buste du célèbre médecin de Munich à g. devant le buste son nom. Module uniface en plomb. mm. 61. Belle et rare.
- 2336 **Charles Asmond Rudolphi** anatomiste célèbre né à Stockholm en 1771, professeur en anatomie à Berlin. Sa tête à g. par Koenig. Kluyskens II p. 407. Duisb. p. 153 n. 2. mm. 42. Br. doré. Belle.
- 2337 **S. Th. A. Soemmerring**, professeur en anatomie à Göttingen. Sa tête à dr. par Pfeuffer. Duisb. p. 152 n. 2. Kluyskens II p. 459. mm. 50. Br. Belle.
- 2338 **André baron de Stiff**, médecin à la cour d'Autriche. 1834. Jubilé sémi-séculaire. Tête à dr. par Boehm. Duisb. p. 157 n. 2. Kluyskens II p. 481. mm. 52. Br. t.b.c.
- 2339 — Buste en uniforme à g. par Lang, Rev. Navire. Duisb. p. 157 n. 1. mm. 48. Ar. Belle.
- 2340 — La même médaille en argent. Superbe.
- 2341 **Ol. Swartz**, botaniste suédois. Sa tête à dr. Duisb. 560. mm. 33. Ar. Belle.
- 2342 **Dr. Sape Talma**, professeur en médecine à l'académie d'Utrecht. 1901. Son buste à g. par Begeer. mm. 53. Ar. Belle. Rare.
- 2343 **Friedrich Tiedemann**, naturaliste éminent, professeur à Heidelberg. Sa tête à dr. par Voigt. Kluyskens p. 502. mm. 45. Br. Belle.
- 2344 **André Vésale**, célèbre anatomiste né à Bruxelles en 1514, † 1564. Son buste à dr. par Lefèvre (1820). Duisb. p. 175 n. 2. Kluyskens II p. 576. mm. 41. Br. Belle.
- 2345 **Rudolph Virchow**, le célèbre professeur en médecine. Son buste à dr. âgé de 80 ans, Rev. Virchow opérant la crâne d'un malade. mm. 60. Br. Belle.
- 2346 — **Geh. Med. Rath. Professor Dr. Rudolf Virchow**. Son buste à dr. Rev. Dans une couronne, geb. 18 Okt. 1821, † 5 Sept. 1902, par Mayer et Wilhelm. mm. 60/40. Ar. Belle.
- 2347 **Otto Voetter**. 1894. Numismatiste, son buste en uniforme à g. par Pawlik. mm. 31. Br. Belle.

- 2348 Prof. Dr. J. D. v. d. Waals physicien renommé reçoit le prix de Nobel en 1910. Son buste à g. par Jeltsema en 1911. Médaille de la société néerlandaise belge des amis de la médaille. mm. 65. Br. Superbe.
- 2349 Richard Wagner. 1876. Sa tête à dr. par Scharff. Rev. Poignard et pointe de lance croisés. mm. 36. Br. Belle.
- 2350 Etienne Montgolfier le célèbre aéronaute français. Son buste à g. par Caqué (1821). mm. 41. Br. Belle.
- 2351 1784. L'Aéronaute Vincent Lunardi. Ascension du 15 Septembre. FIRTS AERIAL TRAVELLER IN ENGLAND Son buste à g. Rev. Le ballon. mm. 35. Br. b.c. Rare.
- 2352 1836. L'Aéronaute Charles Green en ballon de Londres à Weilbourg en 18 heures. FROM LONDON NOVEMBER 7. 1836 TO WEILBURG. GERMANY IN 18 HOURS Vue du ballon au-dessus d'une ville, à l'exergue IN COMPANY WITH ROBT HOLLOND M. P. & M. MASON ESQR Médaille à la tête de Green à g. par Taylor. mm. 42. Br. Belle. Fort rare.
- 2353 Excellenz Graf v. Zeppelin. 1908. *Thaler* à son buste de face tourné à dr. Rev. *Probefahrt ueber Strassburg* 4.5 Aug. 1908. Vue du ballon dirigeable au-dessus de la ville. Ar. F.d.c.
- 2354 1909. Erinnerung an die Landung des Zeppelin II am 31 Juli 1909. Vue du ballon Zeppelin II. Rev. Monogramme. mm. 45/42. Ae. t.b.c. octogone, portative.
- 2355 1751. Jeton de l'Académie royale de chirurgie à la tête de Louis XVI à dr. Laiton t.b.c.
- 2356 1796. Société de Médecine de Paris. Jeton octogone au buste de Hippocrate ARS LONGA etc. Br. Beau.
- 2357 An XIII. Ecole de médecine de Paris à la tête de Hippocrate à g. par Dumarest. mm. 30. Ar. Belle. Rare.
- 2358 1809. Faculté de Médecine de Paris. Médaille par Galle à la tête de Hippocrate à g. mm. 33 Br. Belle.
- 2359 S. d. Au soulagement de l'Humanité, médaille de prix par Brenet. mm. 38. Br. Belle.
- 2360 S. d. Ecoles de Médecine. Tête de Napoléon à dr. par Andrieu. Rev. Esculape debout, par Jouannin. mm. 41. Br. Belle.
- 2361 S. d. Administration générale de l'assistance publique. Paris. Jeton par Farochoh à la tête de Hippocrate de Cos. mm. 34. Ar. t.b.c.
- 2362 1821. La Peste à Barcelone. Médaille aux noms des médecins qui se tout distingués, par Gayrard. mm. 48. Br. t.b.c.
- 2363 S. d. Académie royale de médecine. Jeton octogone à la tête de Charles X roi de France à dr. Ar. Beau.
- 2364 1824. Les souscripteurs associés pour transmettre à la postérité les Sciences médicales acquises au XIX siècle C. L. F. Panckoucke éditeur. Méd. par Barre. mm. 51. Br. t.b.c.
- 2365 Choléra à Bruxelles. 1849 et 1854. Médaille à la tête du bourgmestre Charles de Brouckère à dr. par Braemt. Rev. St. Michel combattant le dragon. mm. 87. Br. Belle. Rare.

- 2366 **Sauvetage.** Médaille-décoration portative aux Sauveteurs de l'Oise. Société Compiègne fondée par Z. Renou. 25 Janvier 1867. Ar. t.b.c. avec ruban.
- 2367 **Liège.** 1890. Exposition internationale. Bustes accolés de Léopold II et Marie Henriette à dr. mm. 64. Br. t.b.c.
- 2368 1898. **Turin. Exposition de l'histoire de la Médecine.** TORINO ESPOSIZIONE D'ISTORIA DELLA MEDICINA. Plaquette carrée par Johnson, Milan. mm. 71/51. Etain. Belle.
- 2369 1894. **XIe Congrès international de Médecine à Rome.** Médaille portative en bronze. mm. 36. Belle.
- 2370 1907. **XIV. Internationaler Kongress für Hygiene und Demographie,** par Oertel. Plaquette. mm. 50/38. Ar. Belle.

### VARIA. MONNAIES ET MÉDAILLES.

- 2371 **Amérique** 1892. *Columbian Half Dollar.* **Autriche** Franz I 1811. *Thaler* (C), 1818. *Thaler* (B). 28 *Sous* de 1691 de Zwolle, 20 *Kreuzer* Bayreuth de 1787, *Groschen* Tyrol de Sigismund archiduc (avec oeillet). 6 ps. Ar. t.b.c.
- 2372 **Ostfrise.** George Christian comte 1660—1662. *Gulden de 28 sous.* s. d. FLOE. AR. GEORG. CHRIST. C. F. O. D. E. Armoiries à quatre quartiers couronnées. Rev. Double aigle; en coeur 28, et titre de Léopold. Reimm. 5410. Ar. b.c. Fort rare.
- 2373 **Lubeck** (Evêché). August Friedrich, duc de Holstein 1660—1705. *Gulden* de 1688? Ar. b.c.—a.b.c. **Espagne.** Charles IV 1808. *Peso* de Mexique. Ar. t.b.c. **Russie.** Pierre 1725. *Rouble.* Ar. b.c.
- 2374 **Maastricht** 1579. 2 *Sols* obsidional, 1588. *Liard* de Gueldre, 1779. *Double Sou* de Westfrise et 25 *Lepta* usé de Grèce.
- 2375 **Lot fort intéressant** de petites monnaies en argent, la plupart des États allemands. 240 pièces, gr. 490. Y ajouté trois pièces de papier-monnaie.
- 2376 **Lot intéressant** de monnaies en cuivre, dont une grande partie des monnaies de Westphalie. 632 pièces.
- 2377 **Lot intéressant** de monnaies en cuivre bien conservées, la plupart de l'Asie. 330 pièces.
- 2378 **Dutes** diverses provinciales et des Indes Orientales. Ae. 40 ps. b.c. et t.b.c.
- 2379 **Lot de monnaies** en argent de tous les pays. 98 pièces. Gr. 335.
- 2380 **Lot de monnaies** en cuivre de tous les pays. 140 pièces. Y joint 3 ps. papier monnaie.
- 2381 **Lot de monnaies** en nickel. 14 pièces.
- 2382 **Bractéates** de Constance et de Brandebourg. Ar. t.b.c. 4 ps.
- 2383 **Lot de médailles** diverses. Ae. et étain. 25 pièces.
- 2384 **Boîte à balance** et poids monétaires italiens. Belle conservation.
- 2385 **Lot intéressant** de 52 poids monétaires en cuivre t.b.c. ou beaux.
- 2386 **Croix** de St. Benoît, portée comme amulette par les soldats. Ae. b.c.

- 2387 **Leo XIII** an XII. Buste à g. par Johnson. mm. 31. Br. Belle, petite médaille en bois de St. Benoît et deux jetons.
- 2388 **Sceau gothique rond**. *St. Andre di Derosciano* et Sceau gothique octogone *Sigilum Bulle Salis Elogie*. 2 ps. Ae.
- 2389 **Papier Monnaie** italien 5 Lire, 2 Lire, 1 Lire (4 ps. var.) 50 Centesimi 2 ps. var.; de la Banca Romagna etc. 8 ps. t.b.c.
- 2390 s.d. **Moïse sur le mont Sinaï**, recevant les tables de la loi. Rev. Les tables de la loi. Médaille allemande par George Hautsch. mm. 40. Ar. gr. 17. Belle.
- 2391 **Cologne**. 1833. Médaille au buste de l'archevêque Ferdinand August. mm. 41. b.c. Médaille allemande de baptême. mm. 44. b.c. 3 Jetons de whist. mm. 26. Concile de Trente. mm. 33. t.b.c. 6 médailles en argent. gr. 86.
- 2392 **Amsterdam**. Diaconie Weeshuis L K (Linnen Kamer). n. 22. mm. 37. Ae. t.b.c.
- 2393 **Schoonhoven**. Méreau des pompiers. Ae. b.c. Rare.
- 2394 **Lot fort intéressant de médailles en bronze, cuivre et étain**. 54 ps. Y ajouté deux petites médailles en argent.
- 2395 **Lot de médailles militaires prussiennes**. 7 ps. Br.
- 2396 **Lot intéressant de médailles religieuses et de pèlerinage**, plusieurs aux noms de lieux, d'Ignace de Loyola etc. Ae. 39 ps.
- 2397 **Lot intéressant de médailles religieuses et de pèlerinage** en cuivre, bronze et en étain, Lot de 214 ps.
- 2398 **Lot fort intéressant de médailles religieuses et de pèlerinage** diverses en argent. 19 ps. gr. 98.
- 2399 **Lot de médailles diverses**. Sängerbundesfest Wien 1890, Rembrandt Statue 1852, Université de Gand 1872. Simon Stévin, Camille, Jenner (fer). Ph. Lavorus, Volta, Dodoëns, Vésale. 10 ps. en bronze, cuivre, fer et étain.
- 2400 **Méreau du pont**. 1 *Kreuzer* (Mainzer Seite), 2 *Kreuzer* (Casseler Seite). 2 ps. ovales. Ae.
- 2401 **Willem Buys**, né à Amsterdam en 1661, homme d'état célèbre par Simon. mm. 48. Br. Belle.
- 2402 s. d. **Rome**. Médaille ALUMNORUM COLLEGII URBANI. mm. 41. Ar. gr. 35.5. b.c.
- 2403 s. d. **Insigne en cuivre de la loge La Charité**. Belle.
- 2404 s. d. **Médaille de mariage**. — Médaille municipale de la Haye. — 1800. Médaille sur le nouveau siècle. — 1747. Le prince et la princesse d'Orange à Amsterdam. — 1768. Le prince et la princesse d'Orange à Amsterdam. — 1766. Inauguration du prince d'Orange. — Médaille allemande (miscellanmedaille). Lot de 7 pièces en argent. gr. 119.5.
- 2405 **Copie en bronze d'un Octodrachme de Syracuse, Monarchia Romana, Monarchia Graeca**. Trois belles médailles en bronze. Y joint deux jetons et une médaille en cuivre.

## LIVRES DE NUMISMATIQUE.

- 2406 **Kornelis van Alkemade**, De Goude en Zilvere Gangbare Penningen der Graaven en Graavinnen van Holland. Delft 1700. petit in fol. veau.
- 2407 **Michael Antonoff**, Livre sur les monnaies russes de  $\frac{1}{4}$ ,  $\frac{1}{2}$ , 1, 2, 3, 5, 10, 15 et 20 Copeks de 1797—1881. broch.
- 2408 **C. W. Barth**, Das römische Ass und seine Theile in Abbildungen. Leipzig 1838 avec 6 planches. 8°.
- 2409 **J. B. A. A. Barthelemy**, Nouveau manuel complet de numismatique ancienne. Paris 1866 avec atlas de douze planches. cart.
- 2410 — Nouveau manuel complet de numismatique du moyen-âge et moderne. Paris, avec atlas de douze planches. cart.
- 2411 **Bachofen von Echt**. Römische Münzen und Medaillons-Katalog mit 45 Tafeln verfasst von Otto Voetter. Wien 1903. 4°. broch.  
Livre intéressant et rare avec de belles planches de monnaies romaines.
- 2412 **Bizot**, Medalische Historie der Republik van Holland. Amsterdam 1690. 4°. veau.  
Bon livre avec de nombreuses gravures de médailles historiques.
- 2413 **Pierre Frédéric Bonneville**. Traité des Monnaies d'or et d'argent qui circulent chez les différens peuples. Paris 1806. fol. cart.
- 2414 **Christophe Cellarius**. Smalcaldensis Geographia Antiqua. Londres 1764. 8°. demi veau.
- 2415 **Prof. P. O. van der Chijs**. De munten van Friesland, Groningen en Drenthe (der Heeren van Koevorden). Haarlem 1855, avec 22 planches. 4°. Bel exemplaire.  
Ouvrage renommé sur les monnaies du moyen-âge de Bauwerd, Bolsward, Leeuwarde, Sneek, Dokkum, Workum, Staveren, des ducs de Saxe etc.
- 2416 — De Munten der voormalige Hertogdommen Brabant en Limburg. Harlem 1851. avec 36 planches 4°. Epuisé.  
Les monnaies des Duchés de Brabant et Limbourg jusqu'à la pacification de Gand 1578.
- 2417 — De Munten der Voormalige Heeren en Steden van Overijssel. Haarlem 1854, avec 21 planches. 4°.  
Description des monnaies du moyen-âge de Kninre, Deventer, Campen, Zwolle, Hasselt, Almelo et de la seigneurie d'Overijssel.
- 2418 **Hermann Dannenberg**. Grundzüge der Münzkunde. Leipzig 1891. avec 11 planches. 8°. Belle reliure.
- 2419 **Dr. Karl Domanig**. Die Deutsche Privat-Medaille der älteren Zeit. Ein Vortrag gehalten im Wiener Kunstgewerbe-Verein 7 Februar 1893, avec 3 planches et 27 gravures dans la texte.
- 2420 **Dr. J. F. Dugniolle**. Le Jeton historique des dix-sept Provinces des Pays-Bas. Bruxelles 1876—1880. 4 tomes en 2 vol. Avec planches. Belle reliure.  
Ouvrage très recherché sur les jetons historiques.
- 2421 **Henrique Florez**. Medallas de las Colonias, municipios, y pueblos antiguos de Espana. 2 vol. Madrid 1777 et 1778.  
Bel ouvrage sur les monnaies colibériennes. Avec 58 planches.

- 2422 Jules Fonrobert'sche Sammlung überseeischer Münzen. I Nord-Amerika, II Central Amerika, III Süd-Amerika. Broch.
- 2423 Arthur Forgeais. Collection de plombs historiques trouvés dans la Seine. Méreaux des corporations de Métiers. Paris 1862. relié, avec de nombreuses reproductions.
- 2424 Dr. J. G. Th. Grässe. Handbuch der alten Numismatik von den ältesten Zeit bis auf Constantin d. Gr., 1 vol. texte et 1 vol. de 72 planches. Leipzig 1856. 8°. Belle reliure.
- 2425 Illustrierter Anzeiger über gefälschtes Papiergeld und unächte Münzen von Adolf Henze. 1865—1900. 5 vol. Belle reliure uniforme.  
Livre fort intéressant sur les monnaies et les billets de banque faux.
- 2426 Paul Joseph. Die Schaumünzen der „Fruchtbringenden Gesellschaft“ avec une planche. Frankfurt a/M. 1899 — Die Halbbrakteatenfunde von Worms und Ahenheim. Frankfurt a/M. 1900, avec 2 planches et de nombreuses reproductions dans la texte. — Die Pfenningfund von Kerzenheim, Frankfurt a/M. 1901 avec 1 planche.
- 2427 Dr. Alexander Lachmann. Neueste illustrierte Münz-, Maas- und Gewichtskunde mit Abbildung u. Beschreibung der jetzt coursirenden Gold- und Silber-Münzen. Leipzig 1860. 2 vol. avec 96 planches.
- 2428 J. Leitzmann. Wegweiser auf dem Gebiete der Deutschen Münzkunde (incl. Oesterreich, Schweiz, Luxemburg und Elsass) Weissensee 1869. 8°.
- 2429 Fr. Lenormant. Monnaies et Médailles Paris. 8°.  
Bon ouvrage sur la numismatique au point de vue de l'art.
- 2430 Gerard van Loon. Beschrijving der Nederlandsche Historipenningen van Keizer Karel den Vijfden tot het sluiten van den Utrechtsche Vrede. 's Gravenhage 1728—1731. 4 vol-in fol. Bel exemplaire.  
„Standard Work“ sur les médailles et jetons historiques depuis l'empereur Charles V jusqu'à la paix d'Utrecht 1713 avec les reproductions dans la texte.
- 2431 Gerard van Loon. Inleiding tot de hedendaagsche penningkunde. Amsterdam 1717 (2 ps.) 8°. Charles Patin. Histoire des Médailles. Paris 1695 petit in 8°. W. Goeree. De kerkelijke en wereldlijke Historien. Leyden 1730. 4°.
- 2432 G. B. Loos. Die Kunst falsche Münzen zu erkennen. Berlin 1828. 8°.
- 2433 Gust. Dan. de Lorichs. Recherches numismatiques concernant principalement les Médailles celtibériennes. tome premier. Paris 1852: avec 81 planches. 4°. Belle reliure.  
Beau livre sur les monnaies celtibériennes avec de belles gravures.
- 2434 Johann Peters von Ludewig. Einleitung zu dem deutschen Münzwesen mittlerer zeiten. Ulm 1752 avec 1 planche. 8°. cart.
- 2435 Madai. Verzeichniss der auserlesenen und höchstähnlichen Thalersammlung. Hamburg 8°.
- 2436 Stephen Martin Leake. An historical account of English Money, including these of Scotland. London 1745. 8°.
- 2437 Médailles Françaises dont les coins sont conservées au Musée-Monétaire. Administration des Monnaies et Médailles. Paris 1891. 4°.



- 2438 **José Toribio Medina.** Les Monedas Chilenas. Santiago 1902. 4o. avec 13 planches.  
Bel ouvrage recherché sur les monnaies de Chile.
- 2439 — **Medallas coloniales Hispano-Americanas.** Santiago 1900. 4o.  
Bel ouvrage recherché avec beaucoup de gravures de médailles dans la texte.
- 2440 **Frans van Mieris.** Historie der Nederlandsche Vorsten sedert de regeering van Albert Graaf van Holland, tot den dood van Karel den Vijfden. 's Gravenhage 1732—1785. 3 vol. in fol. Bel exemplaire.  
Ouvrage recherché sur les médailles et jetons avant la mort de l'empereur Charles V.
- 2441 **Leon Mikocki,** Verzeichniss einer grossen und sehr gewählten polnischen Münz- u. Medaillen-Sammlung etc. Wien 1850. (Vente publique). Avec 4 planches. cart.
- 2442 **H. C. Millies.** Recherches sur les Monnaies des indigènes de l'archipel indien et de la péninsule malaie. La Haye 1871. 4o. avec 26 planches.  
Monnaies de Java, Bantem, Tjirébon, Soumenap, Sumatra, Atjeh etc.
- 2443 **Auguste Moyaux,** Catalogue des médailles commémoratives de Chemins de fer de tous les Pays, Supplément. Bruxelles 1910. 4o.
- 2444 **Comte Nahuys,** Histoire numismatique du royaume de Hollande sous Louis Napoleon. Amsterdam 1858. 4o avec 13 planches.
- 2445 **E. Netscher en Mr. J. A. van der Chijs,** De Munten van Nederlandsch Indië. Batavia 1864. avec 31 planches. 4o.
- 2446 **Joseph Neumann,** Beschreibung der Kupfermünzen. X Heft. Königreiche der Niederlande und Belgien. Prag 1860.
- 2447 **Notice historique** sur l'ancien chapitre impérial de Chanoinesses à Thorn dans la province actuelle de Limbourg. Gand 1850. 8o, avec 7 planches de monnaies de Marguerite de Brederode et Anne de la Marck.
- 2448 **Oldenburg.** Förteckning öfver Framlidne Kontorschefen J. F. H. Oldenburgs Svenska Myntkabinett n. 113, 115 et 119. Stockholm, Bukowski 1897 et 1898.
- 2449 **E. E. Oliver,** The coins of the Muhammadan Kings of Gujarat, with 3 Plates.
- 2450 — The coins of the Chaghatái Mughals, with four Plates.
- 2451 **A. und G. Ortleb.** Vademecum für Münzsammler, nebst 20 Tafeln mit 290 in Bronzedruck ausgeführten Abbildungen von Münzen. Leipzig.
- 2452 **Manuel Vidal Quadras Y Ramón.** Catalogo de la coleccion de Monedas y Medallas. Barcelona 1892. 4 tomes en 3 vol. in fol. Belle reliure. Superbe conservation.  
Bel ouvrage très recherché pour la numismatique espagnole, donnant la description de 14415 pièces avec 87 planches.
- 2453 **Reichel.** Die Reichelsche Münzsammlung 5o Theil (Daenemark, Sleswig u. Holstein, Schweden u. Norwegen), St. Petersburg 1842. petit in 8o. Rare.
- 2454 **Revue Numismatique,** redigée par A. de Barthélemy, G. Schlumberger, E. Babelon. Paris 1897, 1898, 1899, 1900, 1901 et 1902. 6 volumes, avec de nombreuses planches et reproductions dans la texte.

- 2455 **Alejandro Rosa** Monefario Americano ilustrado. Description de monnaies et médailles de l'Amérique espagnole, d'Argentine, Bolivia, Bolivia—Perou, Brésil, Amérique centrale etc. Avec grand nombre de reproductions. Buenos-Aires 1892. gr. in 8°.
- 2456 **C. Schwalbach**. Die Neuesten Deutschen Thaler, Doppelthaler und Doppelgulden. Leipzig 1890. 4°. Avec trois planches.
- 2457 **Synopsis of the Contents of the British Museum**. Coins of the Ancients from circ B. C. 700 to A. D. I. second edition, third, fourth and fifth issue, plates 15—35. London 1881. 3 vol.
- 2458 **A. C. Teixeira de Aragão**. Descrição geral e historica das Moedas cunhadas em nome dos Reis, Regentes e Governadores de Portugal 3 vol. Lisboa 1874, 1877 et 1880.  
„Standard Work” sur les monnaies du royaume de Portugal et de ses colonies offert par Monsieur Teixeira de Aragoa à son ami Dr. Coar Augusto de Mourão Pitta. Bel exemplaire.
- 2459 **Edward Thomas**. The coins of the Patan Sultans of Hindustan. London 1847. 8o avec 6 planches. Belle reliure.
- 2460 **R. H. C. Tuffnell**. Hints for coin collectors. Coins of Southern India. New York 1890. Avec des reproductions dans la texte.
- 2461 **P. Verkade**. Muntboek bevattende de Namen en Afbeeldingen van Munten geslagen in de zeven voormalige vereenigde Nederlandsche provincien, sedert de Vrede van Gent tot op onzen tijd. Schiedam 1848. 4o. avec 228 planches.  
Bel exemplaires de ce „Standard Work” sur les monnaies des Pays-Bas depuis 1576.
- 2462 **W. J. de Voogt**. Geschiedenis van het Muntwezen der provincie Gelderland. Amsterdam 1874. 4o.  
Ouvrage recherché sur les monnaies de la province de la Gueldre avec 19 planches.
- 2463 — Beschrijving van de Munten der stad Nijmegen. 8o. avec 4 planches.  
Bon ouvrage sur les monnaies de la ville de Nimègue.
- 2464 **A. Weyl**. 1899. Sammlung Amerikanischer Münzen und Medaillen 147sten Auktions-Katalog avec 4 planches.
- 2465 **Manuscripts numismatiques**. Portefeuille avec 491 notices manuscrites et imprimées de numismatique recueillies par M. Oosterman de Rotterdam.
- 2466 **Das Geöffnete Müntz-Cabinet** Beschreibung der berühmtesten Müntz-Cabinetten und Scribenten in Europa. Hamburg 1711. petit in 8°. cart.
- 2467 **Placcaet du XVIIe siècle**, le titre fait défaut, autrement d'une belle conservation. Avec de nombreuses gravures intéressantes de monnaies d'or et d'argent de toute l'Europe. 8°. veau.
- 2468 **La Science des Médailles**, nouvelle édition, tome I et II chez De Bure l'aîné. Paris 1739. 1 vol. in 8°. veau avec bon nombre de planches de monnaies romaines.
- 2469 **Le Gemme Antiche** figurate di Leonardo Agostini alla Santità di Alessandro VII. Rome 1686. 2 vol. 4°.  
Bel ouvrage avec de nombreuses planches.

146 Livres de numismatique. Monnaies des Pays-Bas. Monnaies Celtiques.

- 2470 Le Museum de Florence ou Collection de Pierres gravées, statues et Médailles du cabinet du grand duc de Toscane, tom V, médailles antiques 1787. 4<sup>e</sup>. un peu endommagé.
- 2471 Vollständiges Thaler Cabinet. Königsberg und Leipzig Verlags Christoph Gottfried Eckardt 1735. 8<sup>e</sup>. veau.
- 2472 The Works of Hogarth with Sixty-two illustrations, London, published by J. Dicks.

Bel ouvrage avec belle reliure avec 62 reproductions de ses gravures renommées.

## MONNAIES DES PAYS-BAS FR. EN ESSAI.

- 2473 Guillaume II 1848. Pièce de 20 Florins (Negotiepenning). Tête du roi à dr. WILLEM II KONING DER NED. G. H. V. L. Rev. Les armoiries des Pays-Bas entourées de branches de chêne 13 W 458 \* 18—48 \* 0.900 Frappé sur flan bruni. Or. Superbe.
- 2474 — 1848. 10 Florins (Negotiepenning). au même type, au revers 6 W 729 \* 18—48 \* 0.900. Frappé sur flan bruni. Or. Superbe.
- 2475 Wilhelmina. 1892. 10 Florins à la tête de la reine à longue chevelure à g. \* GOD ZIJ MET ONS \* KONINGIN WILHELMINA. Rev. KONINGRIJK DER NEDERLANDEN Armoiries couronnées entre 10—G, dessous 1892. Frappé sur flan bruni. Or. Superbe. Extrêmement rare.

Les numéros 2473—2475 seront vendus sous le numéro 1825 à la fin des monnaies des Pays-Bas.

## MONNAIES CELTIQUES.



No 2476.

### Arverni.

- 2476 Vercingétorix. Statère. Tête à g. Rev. Cheval galopant à g. dessous urne à deux anses. Forrer n. 43. Comparez de la Tour pl. XII n. 3745. Or. gr. 7.2. t.b.c.—b.c. Rare.

Voir la reproduction.

### Baiocasses.

- 2477 Trouvaille de Jersey. Statère d'argent. Forrer n. 185. Comparez de la Tour pl. XXVI n. J 37. Comparez Dessewffy n. 45. Ar. b.c.
- 2478 Trouvaille de Jersey. Statère. Forrer n. 464. Comparez de la Tour pl. XXVI n. J 20. Ar. t.b.c.
- 2479 — Même pièce, variété de gravure. Ar. t.b.c.

**Bellovaci.**

- 2480 *Statère*. Tête à riche coiffure à dr. Rev. Cheval à dr. couronné par une Victoire. Forrer n. 442. Comparez de la Tour pl. XXXII n. 7878. Or. gr. 7.2. b.c. Rare.

**Bituriges Cubi.**

- 2481 Ar. Tête à dr. Rev. Cheval à g., en haut fer de lance, dessous étoile. Forrer n. 60. de la Tour pl. XIV n. 4097. Ar. t.b.c. Rare.

**Boii.**

- 2482 Bronze. Forrer n. 21. Dessewffy pl. V n. 135. 3 ps. variées. t.b.c.

**Helvetii.**

- 2488 *Statère*. Tête à dr. Rev. Bige dégénéré allant à dr. Forrer n. 520. Or. gr. 7.5. b.c. Rare.

**Leuci.**

- 2484 *Potin*. Tête à g. Rev. Sanglier à g. de la Tour pl. XXXVII n. 9078. b.c.

**Massaliotes (Imitation de Monnaies).**

- 2485 *Drachme*. Tête de femme à dr. Rev. Lion dégénéré à dr. Comparez de la Tour pl. V n. 2146 var. de gravure. Forrer n. 163. Comparez Dessewffy pl. 1 n. 28. Ar. b.c.

**Namnètes.**

- 2486 *Statère*. Tête à dr. devant la tête poisson. Rev. Bige à dr. dessous lampe. de la Tour n. 6947 var. Or. gr. 7. b.c. Rare.



No. 2487

**Nervii.**

- 2487 *Statère*. Tête avec du laurier à dr. Rev. Cheval entouré de feuillage de laurier. Forrer 459. de la Tour 8597 var. Dessewffy pl. I n. 1 var. Or. gr. 6.5. t.b.c. Rare.  
*Voir la reproduction.*

**Pannonie.**

- 2488 **Trouville de Pozsony**. *Statère d'argent*. Tête à dr. Rev. Cheval à g. de la Tour 9874. Forrer 546. Dessewffy pl. XVII n. 480. Ar. Beau.
- 2489 *Statère d'argent*. Imitation fort barbare des tétradrachmes de Philippe II. Forrer 292. Dessewffy pl. VIII n. 238. Ar. t.b.c.
- 2490  $\frac{1}{4}$  *Statère d'argent*. Tête à dr. Rev. Cheval à g. Forrer 293. Dessewffy pl. IX n. 248. Ar. t.b.c.
- 2491 *Statère*, cheval à g. dans un incus rond. de la Tour 9883. Dessewffy 485. Ar. b.c.

- 2492 Tête imberbe à dr. Rev. Cavalier à cheval à g. dessous une rose, de la Tour n. 9806. mm. 28. Bronze t.b.c. Rare.

### Remi ou Aduatuci.

- 2493 *Statère globuleux*, étoile au centre. Forrer 468. Desselwffy pl. V no. 124. Or. gr. 7.2. Beau et rare.
- 2494 *Statère d'or*. Tête dégénérée. Rev. Cheval dégénéré à dr. en haut, une roue. Forrer 458 comparez de la Tour pl. XXXII n. 8018 et 8020. Or. gr. 6 t.b.c. Rare.

### Sequani.

- 2495 Ar. Tête à g. Rev. Cheval dégénéré. Forrer 188. Comparez Desselwffy pl. II n. 49, 50 et 51. 2 ps. var. t.b.c.

### Volcae Arecomici.

- 2496 Ae. Homme debout, à g. une branche de palme. Rev. AREC. Forrer 119, de la Tour pl. VI n. 2677. Ae. b.c.—a.b.c. Rare.



No. 2497.

### Characène.

- 2497 *Statère Araméen* de la Characène. Buste heaumé et barbu à dr., devant le buste en légende araméenne עידע. Rev. Homme portant arc et animal debout à dr., légende araméenne dans le champ וגל-עידע mm. 24. Ar. gr. 13. Belle pièce intéressante.  
*Voir la reproduction.*

## MONNAIES VARIÉES.

- 2498 *Valentinien III. Aureus*. VICTORIA AVGGG. Valentinien debout entre R—V à l'ex. COMOB. Coh. 14. Or. Beau.
- 2499 *Pergamum. Cistephore* dans le champ ΠΕ.ΑΣ. ΠΙΡΤ en monogramme. Ar. b.c.
- 2500 *Etrurie. Sextans oval*. Tronc d'arbre. Rev. Deux globules. mm. 30. 21. gr. 22.5. Bronze, patine verte. t.b.c.
- 2501 Lot des plus intéressants d'une tétradrachme d'*Athènes*, de 2 tétradrachmes de *Syrie*, de 4 tétradrachmes des *Ptolemées d'Egypte* et de 4 tétradrachmes de *Tyr*. Ar. 11 pièces a.b.c., b.c. et t.b.c.
- 2502 *Potins d'Alexandrie* de Néron, Trajan, Adrien, Antonin. 7 ps. t.b.c.
- 2503 *Magnus Maximus P. B.* Denier de *Trajan, Valens P. B.*, Ae de *Gelas*. Y ajoutées monnaies du moyen-âge. Ensemble 11 pièces.

- 2504 Lot de **Monnaies Romaines**. G.B., M.B. et P.B. Lot intéressant de 30 pièces.
- 2505 Lot intéressant de Monnaies en bronze **celtibériennes** et romaines. 20 pièces et un Denier de Postume. Ar.
- 2506 Lot de monnaies **celtibériennes** en bronze. 10 pièces.
- 2507 Lot de Deniers et semi-bractéates. 9 ps. Ar. t.b.c.
- 2508 Lot de 200 monnaies en cuivre de tous les pays. Lot intéressant. Ae. t.b.c.
- 2509 Lot de médailles diverses. Ac. 30 pièces. t.b.c.
- 2510 Lot de médailles militaires. Ae. t.b.c. 10 pièces.
- 2511 Lot de monnaies en argent de tous les pays. 50 pièces. gr. 225.  
Les numéros 2476—2511 s. sont vendus lundi le 20 mai.
-

# I N D E X.

<b>A.</b>	
<b>Aéronautes</b> .....	2350-2354
Afghanistan.....	1326, 1327
Aix-la-Chapelle.....	1416, 1417, 1474, 1475, 1700, 1938-1940, 2130, 2214.
Allemagne.....	536, 1402, 2254-2260
Alence.....	1015-1019, 1767, 2237, 2238, 2293
Altötting.....	537, 538
Amérique (United States).....	1328-1346, 2177-2179
Ancona.....	539
Angleterre.....	540-545, 601-604, 703, 719, 747, 761, 762, 765, 767, 773, 778, 819, 885, 892, 1328, 1380, 1381, 1412, 1537, 1538, 1539, 1540-1546, 1547, 1548-1550, 1551, 1552, 1553, 1554, 1555-1563, 1841-1956, 2066, 2057, 2061, 2062, 2072, 2077, 2078, 2082, 2084, 2086, 2088, 2089, 2091-2097, 2101, 2107, 2118-2120, 2122, 2126, 2128, 2202-2206
Anhalt.....	595-598
Anjou.....	599
Antioche.....	600
Anvers.....	2011, 2013, 2027, 2028, 2032, 2040
Aquitaine.....	601-603
Artois.....	1504
Augustbourg.....	938
Autriche.....	605-616, 636-638, 639, 692, -693, 694, 723, 728-731, 755-757, 790, 792, 803-807, 911, 942, 1028-1030, 1033-1035, 1040, 1043, 1115-1117, 1622-1623, 1651, 1676, 1677, 1710-1719, 1760, 1936-1940, 2012, 2102, 2117, 2248-2256
Assam.....	1347-1349.
<b>B.</b>	
<b>Bade</b> .....	617, 618
Barcelone.....	2091
Batzenbourg.....	619-623
Bavière.....	537, 538, 624, 625, 707, 719, 1838- 1940, 2090
Bayreuth.....	673, 676
Belgique.....	626-629, 2206-2226
Bénévent.....	1051
Berg.....	633, 1418-1425
Berg (s' Heerenberg).....	630-632
Bergen-op-Zoom.....	2054
Berlin.....	2262, 2302, 2322, 2327, 2328, 2333, 2345, 2346
Berne.....	1101-1106
Bhartpour.....	1350
Bhopal.....	1351
Bohême.....	1115-1117, 1531, 1715-1719
Bois-le-Duc.....	634, 636
Bokham.....	1352
Bonn.....	635, 636, 1433-1442, 1444-1448, 2089
Brabant.....	635-639, 1425, 1555-1559, 1720- 1721, 1958-1971
Brandebourg.....	612, 660-676, 1730, 1731, 1810, 2059, 2064, 2070, 2081, 2112, 2117, 2132, 2144, 2145
Brême.....	677, 678, 1732
Brsil.....	1353
Breslau.....	1733, 2260
Brunswick.....	677-680, 1600, 1734-1738, 2081, 2254
Bruxelles.....	680, 2100-2111
Burma.....	1354

<b>C.</b>	
<b>Cachemire</b> .....	1355-1357
Cahors.....	691
Cambrai.....	692, 1739, 1740, 1972-1974
Campen.....	1601-1609, 1614, 1741-1705
Cap de la Bonne Espérance.....	1358
Carinthie.....	693, 1742, 1760
Ceylon.....	1359, 1360
Chine.....	1361-1372
Clèves.....	694, 2010
Coblence.....	1482-1490, 1493-1505, 1507- 1517, 1523-1525, 1527-1530
Coïre.....	1107
Colmar.....	1767
Cologne.....	695-700, 1427-1452, 1708-1773, 2135, 2136, 2214, 2215, 2216, 2262
Columbia.....	1373
Comores.....	1374
Constance.....	1108-1117
Culemborg.....	701
<b>D.</b>	
<b>Danemarck</b> .....	702-704, 2062a, 2063, 2113
Delft.....	2103
Deventer, Campen, Zwolle.....	1010, 1771-1780
Dordrecht.....	705, 1090
Dortmund.....	706, 1094
Duisbourg.....	2287
Dülken.....	1472
Dunsterhausen.....	707
Düren.....	1460-1470
Düsseldorf.....	667, 2083, 2265
<b>E.</b>	
<b>Ecosse</b> .....	1012, 1975, 2083
EGgenberg.....	708
Egypte.....	773, 1375-1378, 2143
Einsiedeln.....	709, 710
Erbach.....	711
Eritrea.....	1379
Espagne.....	1031-1038, 1125-1134, 1140- 1145, 1155, 1161, 1162, 1170-1172, 1373, 1390, 1504, 1566-1599, 1600, 1613-1621, 1622, 1623, 1629-1636, 1637, 1638, 1648, 1647, 1658- 1662, 1663, 1672-1677, 1686, 1708, 1720-1729, 1781, 1782, 1785-1789, 1814-1816, 1840-1842, 1880, 2011, 2012, 2014-2017, 2018-2020, 2029 -2032, 2033-2036, 2038-2050, 2053, 2054, 2056, 2057, 2088, 2091, 2092, 2131, 2241
<b>F.</b>	
<b>Feldkirch</b> .....	721
Ferrare.....	1052
Flandre.....	722-737, 1453-1459, 1623, 1623, 1781, 1782, 1976, 1977
Flessingue.....	2122
Florence.....	1053-1057
Florennes.....	1978
France.....	601-604, 651, 691, 692, 713, 714, 737, 738- 837, 951, 956-959, 1015, 1044, 1047, 1048, 1059, 1068, 1069, 1071, 1474-1490, 1491-1498, 1499, 1200, 1404, 1576, 1577, 1624, 1671, 1729, 1782, 2037, 2055, 2073, 2102, 2131, 2145, 2146, 2149, 2150, 2153, 2227-2242
Franckfort s.M.....	538, 839
Frise.....	840, 1625-1627, 1783, 1784
Fulda.....	841, 842

<b>G.</b>	
Gand	2172
Gangelt	1479
Gênes	1058
Genève	586, 1118, 1110, 2212, 2288, 2311
Goerz	843, 858
Gold Coast	1380, 1381
Grave	2043, 2044
Grèce	844-817
Gueldre	1123-1137, 1472, 1473, 1628-1644, 1079, 1785-1800, 2053, 2079
Guerre de 80 ans contre l'Espagne	680, 2014-2017, 2018-2036, 2038-2061, 2063-2000

**H.**

<b>Haguenau</b>	2106
Haiderbad	1382
Hainaut	1643, 1860-1866, 2080, 2004
Halberstadt	673, 1810
Hambourg	848, 849, 1811-1813, 2280, 2313
Hannau	850-854, 2106
Hanovre	818, 855, 856
Heilbronn	857
Heiligenberg	858
Herstal	1987-1989
Hesse	861, 983, 2124
Hohenollern	862
Hollande	798, 799, 1050, 1140-1150b, 1191-1198, 1616-1630, 1814-1827, 1990, 2018
Hongrie	863-865, 1651, 1910, 1828
Hornes	2016
Huy	2089

**I.**

<b>Indes Danaises</b>	704
Indes Néerlandaises	1301-1325, 1383-1393, 2163-2164
Isny	866
Italie	539, 764-766, 770, 798, 880-891, 956-959, 1050-1100, 1374, 1659, 2001, 2052, 2213-2246
<b>J.</b>	
Juliers	867, 1460-1474, 1652
Jungheit	1474-1475

**L.**

<b>La Haye</b>	868, 2083, 2100
Landau	2087
Leiden	880, 2121, 2300
Leuchtenberg	1829, 1830
Liège	869-881, 2209, 2206, 2207, 2367
Lippe	882, 1001, 1002, 2286
Livres de Numismatique	2106-2172
Loos	1991-1994
Londres	885
Lorraine	1995-1997, 2002
Louvain	2158
Löwenstein	886
Lubeck	1053, 1831
Luxembourg	887, 1476-1478, 1998-2001

**M.**

<b>Madras</b>	1301, 1395
Maastricht	642, 643, 650a, 1721, 1723, 1727, 1971, 2044, 2156, 2060
Magdebourg	681
Maine	888
Malines	2017
Malte	880-891
Man	892
Mansfeld	1832, 1833
Mariadorff	894
Mariazell	893
Marc	1303, 1656, 1655
Mayence	896-908, 1011, 2262

Mecklenbourg	969-913
Médailles militaires	618, 672-674, 685, 816, 2510, 2395
Médailles de pèlerinage	537, 538, 600, 707, 709, 710, 721, 878, 894, 896, 950, 1043, 2393-2394
Médailles maritimes	2121, 2122, 2281-2298
Médailles des chemins de fer	2202-2280
Médailles artistiques modernes	2140, 2150, 2152, 2153, 2154, 2155, 2158, 2160-2170, 2172, 2173, 2175, 2176, 2180-2201, 2302, 2303, 2315, 2316, 2324, 2325, 2333, 2342, 2345, 2346, 2347, 2348, 2349
Médailles des ponts, canaux	2126, 2129, 2140, 2143, 2151, 2186, 2187, 2197, 2212, 2232, 2233, 2400
Médailles de typographie	2130, 2142, 2144, 2364
Médecins-Médecine	610, 779, 787, 2259-2270
Messersano	1065, 1656
Mewar	1397, 1398
Mexique	1393
Middelbourg	2105
Minden	681, 2201
Mines	791
Moers	1479, 2089
Monaco	914
Monnaies Grecques	1-289, 535, 2501-2502
Monnaies Romaines	243-488, 533, 534, 2498-2500, 2503
Monnaies Byzantines	489-527
Monnaies Vandales	528-532
Monnaies Celtiques	240-242, 738-747, 2476-2497
Montenegro	915
Montfort	916
München	2335
Münster	917, 918, 2292
Mysore	1399

**N.**

<b>Namur</b>	919, 1657, 1658
Naples	800, 956-959, 1069-1070
Nassau-Orange	570-577, 860, 850, 930-940, 1806-1820, 1817-1825, 1894-1905, 1911-1912, 1922-1931, 2043, 2055, 2057, 2059, 2061, 2064, 2078, 2082, 2107, 2123, 2125, 2126, 2132, 2154, 2155, 2162
Nepal	1401a-1402
Neuenar	2016
Neufchâteau	2002
Neu Guinée	1403
Nimègue	1138, 1139, 1173, 1637, 1834, 1835
Northain	920
Nordlingen	921
Norvège	2063

**O.**

<b>Oberwesel</b>	1522
Oettingen	922-927
Orange	928-940
Ordre teutonique	951, 942, 1536
Osnabrück	896
Ostfrie	943, 944, 1836-1839, 2372
Overijssel	1170-1173, 1659-1668, 1840-1845

**P.**

<b>Palatinat</b>	945-949, 2073
Parme	1071
Passau	950
Pays-Bas	785, 798, 799, 810, 1148, 1129-1132, 1533, 1601-1611, 1623-1644, 1646-1650, 1659-1668, 1678-1708, 1741-1745, 1774-1780, 1783-1809, 1814-1827, 1834, 1835, 1840-1845, 1896-1935, 1971, 1995, 2010-2017, 2018-2030, 2038-2051, 2053, 2054, 2056-2058, 2069-2073, 2076-2078, 2079, 2080, 2082-2090, 2091-2098, 2100, 2101, 2103-2107, 2108-2111, 2113-2116, 2118-2123, 2125, 2129, 2130, 2132, 2141-2142, 2147-2148,



- 2152, 2154—2161, 2162—2165, 2166a, 2169, 2171,  
2174, 2181—2201, 2270—2277, 2300, 2309, 2312,  
2331, 2342, 2348, 2473—2475
- Perugia..... 1072  
Pisa..... 1073  
Poitou..... 951  
Pologne 796, 797, 952, 953, 1846—1853, 2278, 2370  
Pondichery..... 1404  
Portugal... 889, 954, 955, 1869, 1870, 2091, 2247  
Postes et Télégraphie..... 2149, 2150  
Prague..... 1115—1117, 2250, 2252  
Provence..... 956—959  
Prusse 536, 796, 797, 815, 819 (voir aussi Bran-  
debourg).
- Q.**
- Quedlinbourg..... 960
- R.**
- Ratingen..... 1425  
Ratisbonne..... 802  
Ravesteln..... 961, 2010  
Reckhelm..... 1800  
République Batave..... 1174—1190  
Rome..... 1074—1078, 2074, 2075  
Roumanie..... 962, 963  
Russie 765, 766, 790, 791, 797, 808, 813, 817, 819,  
952, 964—983, 2113, 2278—2280
- S.**
- Saarbrücken..... 2293  
Salm..... 984  
Salzbourg..... 985—988, 1801  
San Marino..... 1079  
Savoie..... 1080—1085  
Sarawak..... 1405, 1406  
Saugar..... 1407, 1408  
Saxe 781, 953, 960, 961, 989—990, 1802—1870, 2117  
Schauenbourg..... 1000  
Schauenbourg..... 1001, 1002  
Schoonvorst..... 1480  
Schwarzenberg..... 1003  
Sedan..... 1671  
Serain..... 2003—2007  
Siam..... 1409—1411  
Siens..... 1086  
Sierra Leone..... 1412  
Silésie..... 604, 1004, 1733, 1880  
Sion..... 1120
- Soëst..... 2294  
Soleure..... 1881  
Solms..... 1005—1008  
Spire..... 1039—1010  
St. Alban..... 1011  
Stolberg..... 1012—1014  
Strassbourg..... 1015—1019, 2237, 2238  
Suède 660, 661, 905, 1620—1624, 1882, 2002a, 2070,  
2073, 2113, 2229  
Suisse 566, 700, 710, 1101—1122, 1881, 2242, 2257,  
2388
- T.**
- Tellichéry..... 1413  
Thorn (Limbourg)..... 1625—1627, 1883, 1884  
Tirol..... 1028—1030  
Tournai 1081—1083, 1672—1677, 2005, 2096, 2098  
Transvaal..... 2165  
Transylvanie..... 1030—1040  
Trèves..... 1427—1429, 1481—1532, 2295  
Turquie..... 1041
- U.**
- Ulm..... 1885  
Utrecht 1161—1169, 1533, 1678—1688, 1886—1905,  
2076, 2097, 2156, 2169, 2176, 2312, 2342
- V.**
- Venise..... 1087—1690  
Verona..... 1100  
Vianen..... 1042  
Vienne..... 1044
- W.**
- Waldeck..... 1045, 1046  
Waldorf..... 2298  
Waterloo..... 685, 821, 2162  
Wesel..... 619, 2217  
Westphalie... 1047, 1048, 2281, 2290, 2292, 2298  
Westfrise... 1151—1154, 1680—1691, 1906—1912  
Wismar..... 2008  
Wurtemberg..... 2138  
Wurzbourg..... 1049
- Y.**
- Ypres..... 2116
- Z.**
- Zélande... 1155—1160, 1682—1707, 1913—1981  
Zurich..... 1121, 1122  
Zwolle..... 1708, 1932—1935



No. 30



Or. No. 193



No. 33



Or. No. 359



No. 45



Or. No. 365



No. 35



No. 535



Or. No. 510



Or. No. 94



Or. No. 740



No. 98



No. 99



No. 137



No. 368







Or. N<sup>o</sup>. 567.



N<sup>o</sup>. 568



Or. N<sup>o</sup>. 604



Or. N<sup>o</sup>. 957



N<sup>o</sup>. 620



N<sup>o</sup>. 622



N<sup>o</sup>. 694



N<sup>o</sup>. 638



Or. N<sup>o</sup>. 959



N<sup>o</sup>. 723



Or. N<sup>o</sup>. 964



N<sup>o</sup>. 909



Or. N<sup>o</sup>. 627



N<sup>o</sup>. 909





No. 912



Or. No. 1025



No. 912



Or. No. 1040



Or. No. 1103



Or. No. 1040



Or. No. 1070



Or. No. 1102



Or. No. 1105



No. 1115



No. 1107



No. 1328



No. 1415







Nº. 1425



Nº. 1479



Nº. 1444



Nº. 1472



Nº. 1473



Nº. 1475



Nº. 1481



Nº. 1525



Or. Nº. 1539



Or. Nº. 1547



Or. Nº. 1551



Or. Nº. 1554



Or. Nº. 1576



Or. Nº. 1613



Or. Nº. 1653









Nº. 1637



Or. Nº. 1638



Or. Nº. 1670



Or. Nº. 1733



Nº. 1734



Nº. 1732



Nº. 1767



Nº. 1770



||  
Nº. 1773  
||



Or. Nº. 1790







No. 1805



No. 1736



No. 1813



No. 1812



No. 1818



No. 1833



No. 1821



No. 1834



No. 1835







Nº. 1936



Nº. 1937



Nº. 1957



Nº. 1972



Nº. 1979



Nº. 1990



Nº. 1995



Nº. 2002



Or. Nº. 1880



Nº. 2003



Nº. 2007



Or. Nº. 1849



Or. Nº. 1883



Or. Nº. 1853



Nº. 1910



Nº. 1881



Nº. 1921







Nº. 952



Nº. 2017



Nº. 2010



Nº. 2013



Nº. 1080



Nº. 2027



Nº. 2028









No. 42.



No. || 44.



Or. No. 98.



No. 43.



No. 45.



No. 165.



No. 169.



No. 138a.



No. 34.



No. 138a.



No. 702.





No. 765.



No. || 1291.



No. 765.



Or. No. 840.



No. 1290.



Or. No. 840.



No. 1066.



No. 679.





No. 2070.



No. 2056.



No. 2070.





No. 686.



No. 2059.



No. 686.



---

TYP. AMST. BOEK- EN STEENDRUKKERIJ  
:-: V/H. ELLERMAN, HARMS & Co. :-:

---



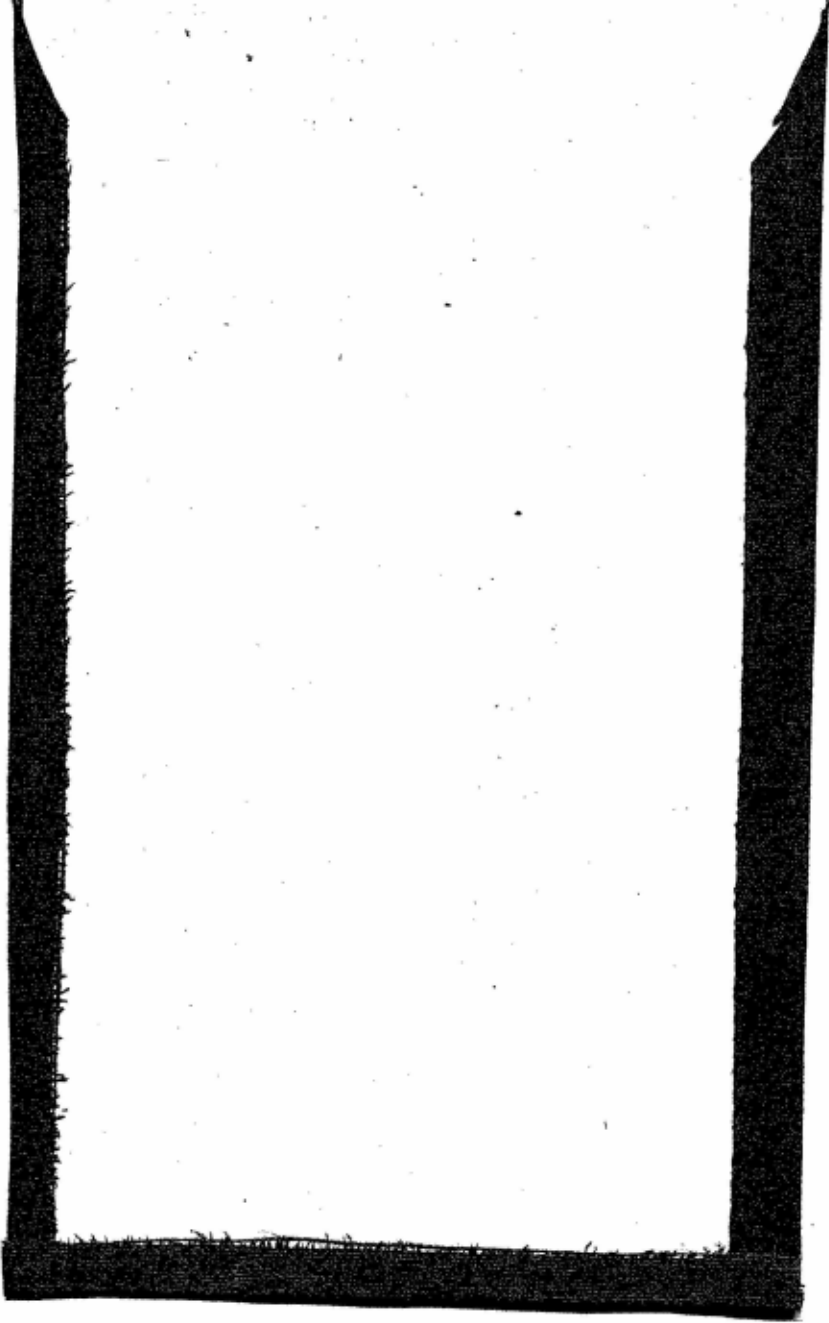

Col. A. C. ...  
N 111675





Archaeological Library,

Acc. 20314

Call No. 737.08  
Sch

Author— Schulman, J.

Title— Collections of coins.

Borrower No.	Date of Issue	Date of Return

*"A book that is shut is but a block"*

CENTRAL ARCHAEOLOGICAL LIBRARY  
GOVT. OF INDIA  
Department of Archaeology  
NEW DELHI

Please help us to keep the book  
clean and moving.

---